（中華郵政局特准掛號立券之郵件）（明治三十八年一月十三日第三種郵便物認可）

時報
EASTERN TIMES.

今天四大張售大洋三分

時報　二千三百二十二號
中華民國二年九月二十日
舊歷癸丑八月二十日

北京大學校緊要通告

上海甲種商業學校緊要廣告

本校原名中等商業學校現遵部令改爲甲種商業學校已滿八年成效久著……

此册爲廣州專儀雲……此册畫册爲最精之作

此爲耕烟老年最得意之作……

被拐婦孺資遣回籍廣告

凡七月份各處送到會者均經本會按照開來原籍並考明鄉貫補符即派人資送安交當地警廳傳各家屬認領函復在案……

學淵報第一期出版

（一）論著（二）科學（三）國粹（四）名著（五）叢叢（六）雜俎（七）小說（八）餘興　全年十二册三元代派八折愛讀本報者請速購取報費先惠空函不復　總發行所上海文監師路西段學淵社

招商局新銘快輪准念二晚開往烟台天津　本輪帳房謹啓

各省圖書審查會採用
共和國教科書
商務印書館出版

採用省份　書名　册數　售價

初等小學
江蘇　河南　陝西　山西　京師　龍江　新修身　八册　每册實價三分
江蘇　河南　陝西　山西　湖南　龍江　京師　新國文　八册　每册實價五分
江蘇　陝西　湖南　京師　山東　龍江　新算術　八册　每册實價三分

高等小學
江蘇　京師　湖南　龍江　河南　新修身　六册　每册實價三分
江蘇　京師　陝西　河南　山東　山西　湖南　龍江　新國文　六册　每册實價五分
江蘇　京師　陝西　河南　山東　山西　湖南　龍江　新算術　六册　每册實價三分
江蘇　河南　山東　山西　湖南　龍江　京師　新歷史　六册　每册實價三分
江蘇　湖南　陝西　山西　京師　新地理　六册　每册實價三分
江蘇　河南　山東　山西　陝西　龍江　京師　新理科　六册　每册實價三分

以上各書分春季始業及秋季始業二種各校無論何時開學均有適用之本

專供教員之用刻已出齊並此布告　尚有珠算習字圖書體操唱歌英文農業商業等書均經各省採用名目繁多不及備錄另有圖書彙報詳載教育部及各省審查會評語函索即寄

各書全經教育部審定

統一黨浙江支部全體黨員公鑒　敬者本支部自成立以來迄於今日凡種種所經過之歷史暨各分部成立之狀況以及目前商榷合併之事宜自應召集全體特開大會報告一切可以結束茲定于十月初五日借法政專門學校開全體大會屆時務祈親臨（隨帶黨証）是爲至盼除另行函告各分部外特此登報通知部長錢能訓啓

北京大學考取新生案

自本大學定於陽歷九月二十五日開學以上考取諸生務須速來入學……

文科（略）理科（略）法科（略）商科（略）工科（略）

商務印書館出版

共和國教科書　兵式操練

▲徐傅霖編纂▼　定價每册大洋六角

是書遵照部定新章編纂備中學校第一學年至第四學年之用凡分五章首章各種操練…●二章連隊教練將一班一排教練悉包含於內●三章射擊術學理與實習並重●四章野外行軍專重實習●五章講明軍中禮節通篇務求適合於中學校教科之用凡軍國民重要之智識悉行搜羅編入誠軍事教育必讀之良書也

國立武昌高等師範學校招生廣告

本校續著學年前往武昌舉行一次尚未足額茲奉部令准於九月廿八日在滬補考一次所有就近各省願考學生除各種文憑保証書及像片外應知事項如下（一）投考資格中學校畢業生（二）試驗科目國文歷史地理英文數學理化博物（三）試驗地點上海江蘇省教育會（四）報名期自九月二十一日起至二十六日止（五）報名處江蘇省教育會

本館告白刊例

第一日每一行四角第二日至第七日每一行二角半第八日以後每行二角封面及中縫加倍…以三行起碼短行以五十字起碼第一日每字六厘第二日至第七日每字四厘第八日後每字三厘不足十字者作十字算

中華法令全書

第一册	憲法　國會
第二册	大總統　公文程式　法例　公報　官制
第三册	官規
第四册	地方廢制
第五册	外交（附各國條約合同）
第六册	內務　財政
第七册	軍政
第八册	司法一　法院
第九册	司法二　民律總則　民事
第十册	司法三　民律物權
第十一册	司法四　民律債權
第十二册	司法五　民律親屬
第十三册	司法六　民律繼承
第十四册	司法七　民事訴訟律一
第十五册	司法八　民事訴訟律三
第十六册	司法九　民事訴訟律四
第十七册	司法十　刑事　刑律
第十八册	司法十一　刑事訴訟律
第十九册	司法十二　商事　審判
第二十册	司法十三　檢察　監獄
第廿一册	教育
第廿二册	農商　工　交通
第廿三册	實業　審計
第廿四册	統計

購本書者注意

本書內容四百數十種共廿四册計一千餘頁近查與本書同名者甚多且亦分有廿四册惟內中種類缺少頁數不過千頁與本書相差過半凡民國所頒最要之各種法律草案及前清條約民國繼續有效各要件全未附入務請惠顧諸君認明政法學會出版者庶不致誤每部價洋三元

編纂處　上海政法學會
發行所　上海寗波路百九十五號共和編譯局
寄售處　上海棋盤街鴻文書局　上海河南路中華書局　各省中華書局

中國公學緊要通告

本公學大學部現聘請留美本薛魯尼亞大學畢業碩士何林一先生主持教務並兼理校事准於本月十六號開學所有大學部舊有各生應即屆期來校勿誤至大學預科一二年級尚有缺額有志來學者均於念一念八兩日來吳淞台灣本校試驗一由行分別補班再本校專門部各科現以主持教務廉君南湖先生赴京未回展限開學一俟廉君回校布置周妥再行通告

中華法規大全

中華法政學社新編

本書特色：印刷精良：裝訂優美：分類明晰：校對詳細：携帶便利：定價低廉

民國成立以來中央政府所頒行之各項法律命令雖多然皆散見各編無從彙集以成一書者政學界諸君每檢一案考一事幾有棼如亂絲之苦不便孰甚本社編成是書分門別類蒐集無遺體例既精部居亦明斷不紊是篇政界商界以及全國人士之檢查而特請專家裒集民國元年二年各項法律命令公文等

分類總目
總綱（大總統命令　院令部令省令另冠各類之首）
第一類　憲法（暫行約法）
第二類　國會（附參議院衆議院省議會）
第三類　官制
第四類　官規
第五類　外交（附各國條約）
第六類　內務
第七類　財政
第八類　陸軍
第九類　海軍
第十類　司法（附各項法律）
第十一類　教育
第十二類　農林
第十三類　工商
第十四類　交通
第十五類　審計
第十六類　待遇滿蒙藏
以上各類另編細目冠於卷首以便檢查

全書訂三十二册定價六元預定只收半價洋三元　預定期陽歷十月十日出書凡預定本書者贈送前清法規大全一部（此書出售實洋六元）內中有各項法律各項條約仍有效力者估全書之半定書之時須並寄郵費四角外埠加郵費四角存書無多預定者從速

總發行所　上海本局總館　漢口　長沙　廣州　南昌　廣益書局啓　各埠書坊皆有經售

預定中華法規大全一部贈送前清法規大全一部贈書額滿即止從速購取如購從速

商務印書館 秋季始業三學期用 共和國教科書

教育總部批

第一次批◎按照新章三學期編纂。每學年分二冊。第一學期用一冊。第二三學期合用一冊。免加封面訂工。以期售價較廉。於學校應用。亦無不便。實屬可行　二年一月十一日

第二次批◎按各學校教授時間。分配課程。以合每年三學期之用。頗爲便利　二年五月九日

第三次批◎秋季始業用書。收輯教材。分配課數。實敷應用。◎價目較廉尤爲普及教育之助　二年八月十六日

初等小學

書名	審定	教授法	冊數	價目
新修身	教育部審定	教科書 教授法	八冊	折實各五分
新國文	教育部審定	教科書 教授法	八冊	折實各三角三分
新算術	教育部審定	教科書 教授法	八冊	折實各五分

高等小學

書名	審定	教授法	冊數	價目
新修身	教育部審定	教科書 教授法	六冊	折實各一角三分
新國文	教育部審定	教科書 教授法	六冊	折實各二角五分
新歷史	教育部審定	教科書 教授法	六冊	折實各一角三分
新地理	教育部審定	教科書 教授法	六冊	折實各一角三分
新算術	教育部審定	教科書 教授法	六冊	折實各五分
新理科	教育部審定	教科書 教授法	三冊	折實各一角三分

新閘上等洋房清涼旅社

在大馬路泥城橋西門窗對跑馬廳空氣佳　房屋精潔價又極廉電話二千七百五十三號　清涼旅社啓

中華法規全書

第一次編訂　內容數百種

民國成立以來政府頒行各種法律命令不下數百種是書編爲民國元年至二年之各種法律命令分門別類彙成一編足爲文官考試之預備司法官行政官之引証法學家政學家之參考會員自治員之研究並可以開通一般社會政治法律之思想茲將各類分列於左

（首）統總命令（附大總統）
（一）憲法
（二）國會（參議院）（衆議院）（地方制度）
（三）法例（公文程式）（公報）
（四）官制
（五）官規
（六）外交
（七）內務（國籍）（禮制）
（八）財政（賦稅）（會計）（銀行）（國民捐）
（九）軍政（軍務）（軍學）（軍醫）
（十）司法（民事）（刑事）（審判）（監獄）
（十一）教育（學務）（歷象）
（十二）農林
（十三）工商
（十四）交通
（十五）審計
（十六）服制
（十七）賞恤（勳位）（勳章）（郵賞）
（十八）優待條件（待遇蒙回藏）

凡爲國民者不可不備全書業已出版 裝訂十二巨冊一函定價洋三元六角 照預約例減收半價洋一元八角 郵費加洋二角郵票代洋以九五折計算◎注意 是書尚有第二三編正在編訂繼續出版◎中華民國法學全書一百廿八種 洋裝十三冊一匣 半價洋一元二角 郵費加二角 特約發行所◎上海棋盤街文瑞樓書莊◎鴻文書局○蘇州○綠蔭堂○振新書社○北京官書局○天津官書局○保定官書局○各省書局均有分售

法學書局啓

中華書局 中華教科書

秋季始業小學校用

初等之部

書名	冊數	價目
新制中華修身	十二冊	各三分
新制中華國文	十二冊	各五分
新制中華算術	十二冊	各五分

高等之部

書名	冊數	價目
新制中華修身	九冊	各三分
新制中華國文	九冊	各五分
新制中華算術	九冊	各四分
新制中華歷史	九冊	各四分
新制中華地理	九冊	各四分
新制中華理科	九冊	各四分

初審定　初審定

各教授書均已出全

教育部審定全

戴春榮白

啟者戴春榮名下有通商銀行股票三張由二萬九千五百四十九號起至二萬九千五百九十八號止計五十股又由二萬九千五百九十九號起至二萬九千六百四十八號止計五十股由二萬九千六百四十九號起至二萬九千六百九十八號止計五十股共載股份一百五十股共載股銀一萬五千兩股票現經遺失已向通商銀行聲明作廢另補給新票作爲廢紙特此登報聲明週知　戴春榮白

羅森泰洋行專收珍珠

寶石珊瑚翡翠洋鑽鐘表等○英大馬路三十六號哈同洋行樓上即係便是格外放盤公道交易總經理謝其潮啟○上午十時至十二時下午二時至六時禮拜日照常交易○電話一八四九

神州大學醫要通告

本校定於十七號開課大學豫科及專門部法律科新班尚有餘額如具有相當程度者速來報名詳細章程向西門外生生里本校函索可也

社論

陳景華死有餘辜

（孤憤）

陳景華明正典刑。全粵人士交口稱快。乃昨讀路透電。竊其辭意。一若有爲之抱屈也者。以外人而論中國事。動多影響之談。記者深懼是非混淆。則賞罰更無自而施也。請再舉陳景華之罪。以証路透電之誤。

陳景華者酷吏也。在前清時曾作縣令於廣西。殺人如麻。縣紳有解犯至署者。景華並縣紳而殺之。時岑西林方在籍。勸匪見景華殘酷如此。乃奏請褫其職。逮之於獄。景華越獄私逃。走南洋。與革黨合。是爲景華投身革黨之始。革黨多粵人。使景華回港運動。謀起事。時張鳴岐方督粵。鳴岐駐港偵探。有與景華善者。勸景華投降。由是貪緣得結交於鳴岐。鳴岐利其可以熟悉革黨中情事也。竟爲之奏請赦罪效力。於是陳景華遂由犯官一躍而又入政界矣。辛亥反正。革黨得志。景華以老同盟資格得獵取警察廳長。其治粵兩年。殘暴苛刻。神人共憤。今請得而略舉之。景華之治粵垣也。視粵民如草芥。犯竊者。槍斃。犯賭者。槍斃。犯煙者。非槍斃則罰欵。舉城騷然。皆喪其樂生之心。又招募綠林暴徒。編爲警衛軍。備緩急之用。其數達於八千。（此警衛軍即游擊隊。在省則名警衛軍。下鄉則名游擊隊。）夫以警察職掌而編練軍隊。已屬不職。然試問省垣既有警察。又有軍隊。何處能容此警衛軍。於是景華別生一計。擇附城四鄉中之略有公產者。勒辦警察。以安插其所謂警衛軍者。吾聞南海屬之鹽步鄉。丁口不過二萬。而勒辦警察至八十餘名。此八十餘名警察每年非萬餘金開銷不可。鹽步公產有田四百畝。値價萬餘元。然以辦一年之警察。非盡變賣此田不足以抵償之。且警衛軍既下鄉。改作警察。宜由該鄉自治會察其勤惰課其殿最。警務方有起色。乃該鄉祇有納費之義務。而無督責之權利。於是如狼似虎之警察。日藉口於搜査私烟。闖入人家。見有私吸者。量其身家之肥瘠。以定勒索之標準。即檢得遠年廢置之烟具。亦斥之爲煙犯。勒索不少貸。其無隙可乘者。則強取人家細軟之物以去。至其勒索之欵。則不繳歸省垣警廳。惟朋比而瓜分之。其積怨於鄉人已甚。雖有辦警捐。誰復肯爲之樂捐者。計惟有變賣公產以銷此災氣而已。然四百畝之公產。僅抵此一年警費。倘景華不死。則第二年之警費。非食盡鹽步人之肉不止。景華見鹽步人之易與也。又以施之鹽步之術。復轉而施諸平地北村邵邊各鄉。今年三月時分派數百警衛軍至平地北村邵邊各鄉。勒令辦警察。盤據各鄉廟宇祠以爲警衛軍駐紮之所。責令各鄉辦供應。一面勒令承認若干名警察。一面即縱其警察入人家搜煙。（平地鄉有某熟膏店者生意頗大。店內有地窖爲平時該鄉富室寄頓細軟之所。被警衛軍搶掠一空。）各鄉紳士有懼警費之難籌。稍與磋商警額者。即指爲違抗。捕拿至百數十人。鄉人畏其氣燄。百端哀求。始釋去。然必強留數人或十餘人解回省垣。以爲要挾承認之質。是以附城之四鄉。一聞警衛軍至。莫不惴惴然以爲大禍將至也。若似此騷擾與強盜何異。夫警衛軍之分子。半屬強盜。其平時無所倚庇。已不知肝人之肉幾許。今又藉警廳派遣之名目。其不暴戾恣睢。自作威福者幾何哉。以警衛軍八千而支配於各鄉。一鄉所支配者不過數十人。充其量。非百餘鄉不足以銷納此數。是不啻縱八千虎狼以禍此百餘鄉也。附城之四鄉。何不幸而竟罹此酷也。

（未完）

小說

霜刄碧血記

（瘦鵑）（續）

想到這裏。就答應下來。許他明天來替吾療治。達克透欣然道。足下既見允了。切勿多疑。小可決於明天午時便着手療治吾道。不論何時。都好。吾恭候光臨。達克透道。吾同吾助手準定明日午時十一點三十分到這裏來。吾這時很要探出他的住址來。便道。不如吾到府上來也好。達克透柔聲答道。這個却不能從命。小可並不懸壺倫敦市上。只耽擱在一個旅館之中。足下不必多此跋涉了。吾們又閒談了一會。他纔興辭而去。第二天晌午時。那達克透果然帶了一個少年助手到來。一切預備停當。吾就坐在一隻大闊手椅上。聽他們動手。那達克透却是個十分精細之人。看吾眼兒時。一絲不苟。非常愼重。至於那醫學上的種種動作。說來也無甚興味。看官們聽了。必定慵懶欲睡。所以一槪從略。一點鐘後。已經完事。兩眼上都縛了綳帶。事兒停當。達克透便和他助手一同去了。每天午時。施賴特必來一回。他每來一回。吾眼兒也覺得好一些。室中黑暗萬狀。那百葉窗天天垂着。不許放起。又遮着厚厚的窗帷。毫沒一絲日光透進來。吾在黑暗中。原慣了的。倒不覺得甚麼。只苦了派荷大人整日價在洞黑之中。料理食物。很爲艱難。因此上對於那達克透頗不滿意。那些生長鄉間的婦人。本不喜醫藥。這位老夫人更絕對的不贊成。不罵醫生是騙子。便說行醫是騙術。嘮叨個不休。吾只以一笑置之。三個來復中。只以靜坐爲生涯。把兩手放在衣服的下幅上。好容易捱過這一點鐘一點鐘的寂寞光陰。幸虧兩個瞎眼。却日有轉機。那三大眼醫的話。竟有些不驗起來。

（未完）

盛愚齋啟事

漢冶萍困難至於極點股東會諄屬裁汰正在實行輪船商局執事向有定額運漕停止既無挂名乾修尤無開缺位置鄙人濫竽董會目擊時艱近日函電慚愧報命不及徧復伏乞鑒原　斜橋盛公館啓

共和二週年紀念　二十世紀中外大地圖　訂正　大減價

羅森泰洋行專收珍珠 [illegible]

神州大學緊要通告
本校定於十七號開課大學豫科及專門部法律科新班尚有餘額如具有相當程度者速來報名詳細章程向西門外生生里本校函索可也

日本模範小學校要鑑出版 [illegible]
江蘇省教育會

盛愚齋啟事 [illegible]

共和二週年紀念
二十世紀中外大地圖 訂正五板 大減價 [illegible]
上海棋盤街新學會社啟

命令

九月十四日臨時大總統令 楊善德加陸軍上將銜此令

又令 任命沈湘度至雲南督編陸軍第三師師長此令

又令 任命張弧爲財政次長未到任以前派周宏業代理此令

又令 國務總理熊希齡呈請任命趙廷颺兼任熱河國稅廳籌備處分處處長應照准此令

又令 財政次長趙椿年應即免去本官此令

又令 楊善德特授以勳三位此令

又令 何豐林晉授勳四位此令

又令 吳長植劉起垣潘鴻鈞張克瑶均特授以勳五位此令

又令 蒙藏事務局副總裁姚錫光應即免去本官此令

又令 任命榮勳爲蒙藏事務局副總裁此令

又令 海軍總長劉冠雄呈請授王光熊程耀垣爲海軍上校許世康爲海軍少校應照准此令

又令 馬瑱鈺授爲海軍少將此令

專電

◎此後國務員會議決定隨時集會並無定期（十九日戌刻北京專電）

◎國務院聘魏易吳貫因爲政治顧問（十九日戌刻北京專電）

◎議院法將訂畢各黨紛爭全院委員長進步黨主舉王印川（十九日戌刻北京專電）

◎議員逮捕法昨交院覆議（十九日戌刻北京專電）

◎今日（十九日）參衆兩議院合議會續議規則（十九日戌刻北京專電）

◎谷鍾秀張耀曾劉崇佑等將另組一黨（十九日戌刻北京專電）

◎薪俸搭放八釐公債票之議係梁士詒所倡經袁總統不以爲然而止現定議員補發官吏減薪（十九日戌刻北京專電）

◎司法部將前派赴外國練習員取消（十九日戌刻北京專電）

◎李純報告袁州萍鄉等一律肅清（十九日戌刻北京專電）

◎蘇議員張鶴第蔣鳳梧等爲南京事昨在總統府國務院遞公呈並謁熊總理切陳張軍淫掠寧民痛苦要求切實查辦並請力保軍民分治熊總理允完全負責語極眞摯並言事關國際且仍有亂黨反覆勸蘇民勿過激昂轉墮奸謀中央決不輕棄蘇民等語（十九日亥刻北京專電）

◎衆院蘇議員楊廷棟孟森辭職或云因去年之願未達或云因恥受五千元歲俸或云國會行動不循正軌此間甚注意（十九日亥刻北京專電）

◎駐京英俄二公使昨謁熊總理以五國借欵團名義要求政府准鹽務監查員在各省鹽局均有調查之權熊未答（十九日申刻北京專電）

◎據戶口最近調查册在奉省城華人十九萬六千二百十二人日本一百四十八人高麗一百五十七人各外國一百五十九人（十九日申刻奉天專電）

◎吉長鐵路總局局長擬請吉林車站移西以便轉運鴨綠江之木料（十九日申刻吉林專電）

◎浙督電請倪督派兵駐廣以便撤軍回浙倪督已允惟商學各界以前危急時幸浙軍先期開到使僞知事及皖叛軍聞風折回感情甚洽且以浙軍紀律嚴明足資鎮攝故又分電倪朱兩督請再留一月（十九日申刻廣德專電）

◎朱督昨接總統密電謂迭接報告亂黨有十五或十八日在杭起事之說請力加防範毋稍疏忽故日來守衛益嚴地方仍極安謐（十九日申刻杭州專電）

◎蘇省淸鄉督辦盧鹿萍派謝艮翰來杭調查淸鄉辦事各種章程昨已謁見朱督（十九日申刻杭州專電）

◎天津警察勤務督察長王桂林現派爲南京警察廳長昨已到寗

◎孫廷林籌集資本十萬元設立金陵協濟銀行維持商市

◎傳春官仍沿用原有之下關商埠局機關辦理下關善後未用金陵商務局名義

◎張勳新委各縣知事各釐捐委員均明知非民政長正當委任斷難久於其位惟挾一攫錢主義姑快一時之慾

◎張勳昨日又由兗州調來新招之兵二千人入城駐紮以厚兵力

◎賑撫局擬將各員商團查出之贓物定期拍賣將所得之資併入賠償欵內攤賠俾昭公允

◎高等審判廳已預備組織開庭惟張勳頗不以司法爲然未識將來與江寗縣知事權限能否劃淸

◎今日日人於城內各商店皆派兵守衛以防官兵再有加害之事

◎總辦寗垣工程事宜唐某諭令各人力車於九月二十一日起一律繳拾月份車捐以裕工程欵項（以上十九日南京專電）

◎雷軍統司令部已由浦口移至臨淮關中統領左翼司令部刻暫設宿縣所部軍隊多分往宿蒙四鄉勦匪諒兵到即可肅淸（十九日酉刻浦口專電）

◎廣東警察廳長陳景華前日業已正法其獲罪係私通朱執信謀逆陰圖攻襲省城又電陳烱明同謀諺電爲秘密偵探所得陳仲賓復與李烈鈞屢通函電爲李純所得密告政府故有捕獲該二犯即行鎗斃之命令近日亂黨因龍都督政尚寬大且所用仍多胡漢民舊人故紛紛私返省城約期謀逆其所定方略（一）暗通軍隊及勾結土匪同時起事陳景華率警衛軍（約三四千名）爲內應（二）起事時即大掠民居商店並四處放火助威佔踞城外抵拒城內官軍（三）事成舉姚雨平或陳景華爲廣東都督宣告獨立等欵今幸元惡伏誅不致再遭糜爛然亦險矣（十九日亥刻廣州專電）

◎陳景華陳仲賓伏法後其黨羽杜古金章四人及各叛徒紛紛逃往香港澳門惟叛黨機關仍未盡行破獲故人心尚屬惶惶（十九日亥刻廣州專電）

◎十七日在海珠附近捕獲二人傳聞係周之楨廖仲愷或謂廖已遠逃實係朱執信云云（十九日亥刻廣州專電）

◎警衛軍統領劉鉞被嫌疑扣留現在都督府內扣留形跡可疑者百餘人（十九日亥刻廣州專電）

特約路透電

◎中國日報載稱鹽政若不大加改革恐不免引外人之干涉故政府已決議實行畫一鹽稅分爲南北二區北省每百斤徵稅洋三元南省每百斤徵稅洋二元如是則北九省每年可收稅洋二千二百萬元較之目下可增收洋八百萬元（十九日北京專電）

◎英文北京公報宣明日出版梁士詒復入總統府任秘書（十九日北京專電）

◎格蘭特君已於今晨在英國墳塋安葬使署禮拜堂舉行追悼禮時到者頗衆且送有花圈甚多（十九日北京專電）

◎哈爾濱俄總領事樸浦君上星期告病假乘西比利亞火車回國時行至某車站死於車中（十九日哈爾濱專電）

◎據俄文各報載稱俄政府曾在蒙古得有電報讓與權以三十年爲限期滿後准蒙政府照國所設之電綫及各局所電費每字收俄幣十五柯配克今由郵電行政處呈告內閣擬在邊界卡沙茄土漢及科布多之間動工安設電綫（十九日哈爾濱專電）

◎大理府中學校現有腸熱症教員學生傳染至八十餘人並無合格之醫士診治（十八日大理府專電）

時評一

◎去張勳（阿嚴）

縱兵殃民惡同流寇雄都專閫威福難堪張勳應去之道一

妄殺僑人發生交涉恃强肆虐貽後患方長則與其東鄰責言迫其去位曷若自我爲政尚保主權張勳應去之道二

且也髮辮箭衣脚靴手版恢復淸制濫用官僚跡其居心路人皆見中國之禍亟矣東南形勝之地何堪再置一王保保也張勳應去之道三

故政府而不知去張勳者則政府爲無才江蘇人而不能去張勳者則江蘇人爲無勇

湘潭頓邱林礦股份有限公司招股啟

本公司就湘潭西鄉六七兩都葛家大山（葛氏公產）及下四都[illegible]靜庵（葛氏支產及個人之私產）等處爲基礎其餘別姓之民產連者咸願附入本公司一體收受查勘該處礦保其富出水又近咸南方一大好礦場也業經照章呈請湖南都督暨實業司轉咨中央工商部[illegible]煤礦培植森林使貨不廢棄地無曠土與地方生計有益大局係定十二年分期進行之計劃集資一百萬圓爲拾萬股每股拾元先由發起人認定二萬股尚有八萬股募集本國各界及海外華僑有志實業者投資或分期認定或一次交足均極歡迎欲知詳細情形請向各埠代收股款處及發起諸君處取閱章程可也

長沙 湖南銀行 實業銀行 **湘潭** 湖南銀行 鄭恒豐號 **漢口** 興業銀行 **上海** 華比銀行 道勝銀行 **蘇州** 裕源 **杭州** 興業銀行 **及湘潭**本公司事務所

發起人 龍研仙 葛伯誠 沈讓溪 葛稷農 陳衡樓 席錫蕃 葛仲良 鄭大武 黃子諒 龔英濂 黎春丞 呂耀生 羅錦章 周甘選 葛元何 葛鼎恩 等公啓

真來愧廣嗣靈丹

外埠來信須寫明寗波路第一百十五號批發格外克己如無消路包可退還

鄙人自幼善病弱不勝衣比及力學之年又復犯手淫以致年届大衍精神十分頹唐一切腰酸腿軟耳鳴目眩之症由漸而劇尤恨者遺洩之病夜間必作非惟[illegible]百病因之俱起曾求大江南北諸名醫診治服藥三年病不見痊[illegible]春仲赴陳子貞社友過訪會逃及得之[illegible]亦速購服廣嗣丹[illegible]病居然若失引鏡自照面貌豐腴[illegible]維帶聲洪大不禁喜出望外叩之[illegible]手竟失掌上明珠如此種子聖藥[illegible]俾免伯道之憾（下略）金陵梅花碑[illegible]路口五開間門面○附價單料每盒洋二元[illegible]包上有鶴雲氏肖像五開間門面方是的真[illegible]

四伯圓

實格四伯圓立縣賞格人倪恒順今因六月十九日本號着藥有美司係乘日清公司湘江丸由常德往漢口携帶湖北官票二千七百二十串文不料湘江丸房艙追人燉欵除由該輪九派探捕拿外本號今再特加賞格通告如知該竊犯者謝洋四百元或知犯者下落謝洋二百元本號決不食言注意陳嘉安良者均祈報信或送口本號或湘江丸賬房本號[illegible]

允康壽險公司賠欵迅速

立即如數賠償不折不扣異常迅速足見該公司之誠信不欺而投資保險之實獲利益也用是登報當申謝忱

敬者先嚴父柳亭公於[illegible]一千九百十年[illegible]司投保壽險銀一千兩正不料於今[illegible]遭病故常熟東塘市[illegible]

寶山清丈局緊要廣告

本局於九月一號起二十四號止在閘北寶興里第三弄開發結一結九一結九二金二等圖方單現將截止所有糾葛務於限前到局理楚其冊上註有扣留字樣未經發出之單該得主亦須於[illegible]期間一律帶契呈局驗明分別扣發如逾期不到即由本局[illegible]

小說時報十九號出版

（一）封面 水彩畫晚照圖仕女

插畫

（二）五彩印 謝麗娟 高翠玉 恰情別墅合影

（三）謝芸香 錄艷

（四）鶴立圖

（五）國眼圖 蔚雲廬 素珍

（六）林黛寶後影 碧雲閣情裝

（七）北京玉花 天津劉桂喜 天津花翠玉

（八）美國第一女優阿沙 日本女優安藤紅 朝鮮第一名妓花子

（九）懸空之牀 眠吃坐吃之圖

（十）頤和園內愛山樓

著作

（一）短篇 神聖之軍人（瘦鵑譯） 鬼窟（蘆葦） 一槃案 英國蘭娒白者（蘆葦） 月簾靜影（儷儂譯）

（二）長篇 血海翻波錄（續） 法國大仲馬著（瘦鵑譯） 情海洄瀾錄 英國愛司特原著（鴛侶譯意） 拿破崙（續）（綠衣女士）

（三）筆記 雜記隨筆（續）（冷） 平等閣筆記 尊鄉漫錄

每冊定價大洋六角全年十冊連郵費五元五角半年五冊二元八角郵費九折批發十分以上者七折

分發行所 南京奇望街有正書局 蘇州都亭橋有正書局 天津東門外東馬路有正書局

總發行所 上海望平街有正書局 北京廠西門有正書局

灤州礦務有限公司訂期開股東常會廣告

敬啓者本公司訂於陽曆十月一日下午一鐘舉行股東常會座設天津海大道英租界本公司事務所有股諸君惠臨是盼凡記名者請於會期前五日携帶股票或息單交本公司驗明填給入場券其不記名者除將股票或息單證本公司驗明並外并請附交股票號數清單一紙交存本公司填給入場券屆期持券蒞會集議如未經先期填取入場券者不得接待謹啟

基督教婦女青年會特別科學廣告

招生 方今女學日興文字而外不少新奇科學每見上海女界之向學者欲知時勢及一切章程務請於九月二十號起至三十號止除星期日來校面詢可也各班例後此啟 實行外愛教請各科學專家於下月開特別科學班以嘉惠女界有志學習者其師且就學無暇裝飾品新論新學說各國新聞英語班英語班法語班官話班打字科婦女青年會教育部地址美界海甯路及北四川路交角之東首咸四林路十號洋房

南潯鐵路股東鑒

敬啓者前次訂期開股東大會因戰事發生各股東未能齊集茲特訂陽曆九月二十八號至三十號即陰曆八月二十八日至九月初一日止在南昌本公司開股東大會議決要事務乞股東諸公屆時惠臨不勝盼禱

本公司謹白

善財五十三參畫讚

華嚴爲諸經之王而入法界一品載善財童子在福城東見文殊菩薩發心南游遍參五十三善知識一生取辦尤爲撮全經之要樞舉法界之綱目融覺位之漸次啓淨土之妙門焉本局兩得蘇州瑞恩寺所藏[illegible]蹟畫筆高妙雖不著姓氏然證以金俊明書讚則斷爲明末清初高手無疑前有王時敏引首後有吳俊午等多人題跋特敬摹上石以資觀感

定價大洋一角半

總發行所 南京奇望街有正書局 蘇州都亭橋有正書局 天津東門外東馬路有正書局

分發行所 上海望平街有正書局 北京廠西門有正書局

司法圭臬

是編蒐集民國元年以來司法部文電及命令暨大理院判例分爲上下兩卷上卷司法部文電及命令分爲四類（一）通則（二）辦理法令（三）審判案件（四）執行案件[illegible]分類畫第一類[illegible]

[illegible]

電報掛號辦法廣告

爲通告事案奉江蘇電政管理局轉奉交通部電政司飭印電報本部第二號布告內開參照各國電報辦法現定自民國二年十月一日起凡有用電局掛號者每年收費洋十二元由掛號之日一次收足[illegible]照章按字收費[illegible]

[illegible]

三炮台香烟贈送友人益足以表明箇人交情

三炮台香煙係英國倫敦威利司名廠所製每小盒十支每圓包二十支每罐五十支欲購者請向寰球各處上等售烟家購取可也

君亦欲學他人每日賺三元乎

新輸入之巧機

請看下面之証書

無論男女及幼童均可購機織物由本公司派人教授不取酬勞即日來函或本人前來索閱章程自悉其詳

英商捷足製襪公司總公司在上海廣東路十九號第七號屋

未及一星期之久

英商捷足製襪公司台鑒敬啓者月前由 貴公司買得第三百六十三號之製襪機一部未及一星期之久即能製襪日昨將製成之襪送交 貴公司驗收當承發給工資概如 貴章程所定毫無留難等事便見 貴執事辦事名實相符聊書數語以表謝忱順頌時安 上海女士張寶雲謹上 中華民國元年九月一日

隨時付我工資

英商捷足製襪公司大鑒敬啓者前由 貴公司購得三百九十三號製襪機一副並承寄說明書一本照書研究不數日即能製襪將製成之襪送交 貴公司驗收當承照章付給工資嗣後源源送襪均隨到隨收毫無留難等事機器既靈捷適用 貴公司辦事信實生意發達定可預卜特佈數語以表謝忱順頌時祉 虹口茂海路念四號葉仁記謹上 中華民國元年九月念日

窮困者之好機會

捷足公司諸先生台鑒 敬啓者鄙人於六個月之前會買 貴公司製襪機三架每日家中老幼皆得有永久之工作並獲有莫大之利益全家均賴此以爲生活之計況觀世界亦無此工作易而獲利廣之事業鄙人專函致謝藉表 貴公司優待之勝情仍有所望者鄙人已受 貴公司深仁厚澤之恩亦願敝國同胞皆享此特別幸福 貴公司據有如此新奇之利益輸入敝國可稱爲無上良好之機會凡購此機者已皆無窮困之慮矣鄙人屢次細心考查試驗貴公司無事不依章辦理足徵 貴公司信用堅實鄙人感佩良深 貴公司待鄙人之厚情雖罄南山之竹亦難盡叙再者前蒙 賜給介紹費謝謝今又織好襪子六打明日送上上次工資絨線均已收到謹此道謝並請 貴公司諸位近安 鄙人陳國志拜

誠實可靠之營業

捷足公司台鑒敝廠前購得 貴公司織襪機器一百部所有供線付給工價等項無不照章辦理絕無絲毫留難情形足證 貴公司生意誠實信用前聞 貴公司由英京載來絨線行至日本橫濱因輪船失慎將線全行毀壞 貴公司又設法接濟不令敝廠停止工作尤深感激之至特此致謝並候 貴總理先生春祺不一 趙萬林工廠具 原函存敝公司

以上賜書之人均記於此項事業上謀得豐衣足食 諸君如能從而效之亦何獨不然請即日來函或本人前來索閱章程自悉其詳 上海廣東路十九號英商捷足製襪公司謹啓

人造自來血

自來血爲軍與後之要品

補品之多莫多於海上求其善能補血善能治病得最有效力者莫自來血若也中外馳名已非一日讀近日高麗之來函廣州之通信日本新嘉坡之保證書非虛言無據故本藥房迭將原函登入報章蓋自信而乘信于同胞也旣自南北軍興以來或在戰線接近之區而怒焉心憂者或爲戰事恐遭慘刼而避地來滬者扶老攜幼夤夜奔逃非飽受虛驚即沾染暑熱身壯者精神日蹙體弱者疾病繼起本藥房所發明之人造自來血有補血強身却病之功又能療除男子陽萎精薄婦女經衰經冷經痛及乳汁欠濃等症功効神速我同胞切勿以尋常之補品視之也

小瓶一元二角 每打十二元
大瓶二元 每打二十元

總發行所 上海五洲大藥房

上海和豐土棧

新增零剪放盤廣告 七月二十七日開張大放盤三天

本號開設上洋英界東棋盤街南一弄朝北石庫門面親自督辦提尖大小洋藥向做原箱批發各埠馳名綦久今以推廣起見增設門莊零剪以廣銷路貨色美價廉格外克己如蒙 賜顧請認招牌庶不致誤 本棧主人謹啟

金昌

中國新發明自造愛國貨

- 翡翠洋鑲眞金紅藍寶石戒 每只洋八元半
- 珠翠眞金彈簧耳環 每副洋十元
- 眞金手鐲 每付十五元
- 眞金香煙嘴 每只七元
- 眞金小挖耳 每只洋三元
- 眞金各樣插針 每只洋一元半
- 眞金各式別針 每只洋二元半
- 眞金螺絲耳圈 每副洋三元
- 眞金光素壓髮 每支洋十二元
- 眞金小戒指 每只洋三元
- 配光眼鏡 每副洋一元

以上之價均是起碼俱用中國赤金製造倘有用舊不合原金仍可兌換格外克己以圖推廣國貨銷路

（上海跑馬廳二馬路西口電話一七零四分設蘇州閶門外馬路）

中國精益眼鏡公司

中國第一次自製托力克鏡片

本公司自製各種光學鏡片聘請各界要□美西洋各國光學專家亦稱爲我中華民國獨一無二之新製品蓋非特驗目配光運機磨片量面裝架專門技術自製金架各式鏡架等貨無弗精益求精力求新異固不敢以不對光之鏡片損人目光亦安肯以不眞實之僞貨自損名譽茲將本公司諸特色再佈於下（一）電光驗目室及磨片各機坊可領客參觀以表新益（一）本公司係專門技師所組織故不論遠近斜正散聚各光片凡東西洋專家所能造者本公司無不能照造照配（一）光片旣係定製自定貨後極遲一星期亦必出貨（一）購辦現成貨不同然旣配製中國眞金架包用包換（一）本公司爲便利顧客起見特於自製金銀各架外添備西洋鋼絲及夾金兩種亦能按照各人面部裝配

上海南京路泥城橋東首 電話三千八百九十五號

PATHEPHONE

百代公司

唱片新貨全到

本公司彙辦影戲機器影片多至三萬餘種凡無電之區有發電器可演或租或買均便

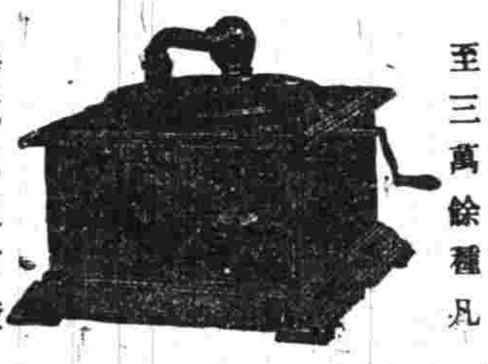

京津山陝武漢蘇滬諸大名角超等藝員頌請演唱各擅專長之拿手好戲收入唱片花名戲目多至千餘種因限於篇幅不克詳登報錄○惠購者即新面爲選擇是荷 本公司金鋼鑽針留聲機器針一支不勞更換聲音宏大可激九霄改良唱片雙面聽唱一張抵兩尤稱佳妙此機設能家畫一架弄獨可以解遣慕悟怡悅性情而且足使明也音韶廣通樂學不特此馒或夫高潔雅士名激賢劇每不喜涉足於繁陽之不機戲館盡其賦性靜穩聆樂慶喧理有固然自得身本公司之唱機異不留身臨其境豈非莫妙之利便乎賜顧者請至上海四川路九十九號總行或四馬路中和里口分行

總行電話二三八九 分行電話二八六二

金昌

自來墨水筆每支洋一元

中國自造金銀眼鏡黑金黑銀眞鋼夾金眶脚醫學研究各色格致晶片託力克片遠近斜直等光特備配驗眼光間對光與光線表校正絲毫無差無不完備自製中外金銀首飾珠寶鑽石改裝品類俱用中國赤金成就倘有用舊不合原金仍可兌換眞眞劃一自來墨水筆十有餘種每支一元起碼上海二馬路西口跑馬廳電話一七○四分設蘇州閶門外馬路

電報掛號辦法廣告

分發行所 南京奇望街有正書局 蘇州都亭橋有正書局 天津東門外東馬路有正書局

總發行所 上海望平街有正書局 北京廠西門有正書局

專電

◎北京新募兵士三十一營歸張勳部兵亦將添募三十營張勳部下今約有三萬五千人（北京十八日德文報電）

◎進步黨一部份主張總統任期九年可以重選連任餘一部份主張任期十年不能連任公民黨對於國會以四分之三爲法定人數總統須得三分之二同意始能當選一節均不贊成以爲此太難得該黨亦主張總統可以連任國民黨建議憲法草案於提議之前不交特別委員會而交各政黨領袖審查（北京十九日德文報電）

◎外交總長孫寶琦今日向德文報訪員言日本對於南京事件雖人心震激然中日交際並無可慮蓋外間傳言日本向中國增加新要求之說實屬不確張勳問題不過偶爾道及語亦和善此事必能和平了結蓋爲兩國利益起見不可不如是也至於蒙古交涉並無進步實則近日並無交涉諸傳將有一德國大將及士官二百人訓練中國陸軍之說孫氏宣言未悉柏林公使顏惠慶曾電詢其事當亦以不知答之報紙所言袁總統熊總理之間頗有衝突等語孫亦未聞實則二人方和衷共濟也正式總統之選舉大約在一個月後舉行（北京十八日德文報電）

公電

◎蘇省議員請重申軍民分治之令電

北京大總統國務院參衆兩院均鑒寧垣初定民心危疑懇促韓省長急速蒞治規畫善後尤望大總統重申軍民分治之令都督省長各負責任毋相侵越以維人心而顧大局臨電迫切佇盼矜全省議員鄭恭發孫擎折叩巧

要聞

◎第一流人物內閣之列傳

熊總理之人才內閣發表歷若干時迭經蹉厄卒得參衆兩院大多數之同意完全誕育國民無不額手稱慶記者亦不勝爲國前途表示愉快爰茲將新閣員之歷史略誌一班爲全體國民正告之

（一）熊希齡　字秉三湖南鳳凰廳人年四十七歲曾中前清進士改翰林院庶吉士年少有志治於柴利通籍後嘗游歷日本又游歐洲精研各國經濟學說屹然有財政大家之目熊氏抱其不世之偉略復不屑小試經綸值康南海梁新會諸先生於戊戌之歲提倡變法熊氏與之深相結納厥變舞臺變成功矣卒爲頑鋼黨所摧敗論者惜之嗣後再起復膺任江蘇奉天等省農工商局又任湖北交涉使及東三省財政監理官卒擢奉天鹽運使於該省財政實業等事多所規劃辛亥革命風雲四起熊氏掛冠旋里觀察時局旋被舉爲江蘇財政司長未幾復辭去既而章炳麟組織統一黨熊被推爲理事又爲佛教總會會長亦無可表見也迨南北統一臨時政府成立後唐紹儀任國務總理熊乃任財政發展懷抱此其時矣詎料因借欵事大遭國民黨之反對不得已而去職然袁總統知其才可大用一時又無適當之位置也乃暫屈爲熱河都統此次南中亂事既平推翻內閣員星散熊遂以衆望所歸被舉總理組成今日之內閣

（二）孫寶琦　字慕韓浙江人也任前清以通外事聞其女公子嫻於西學嫁奕劻子爲婦卒擢法駐德各公使又爲津浦鐵路副辦清廷未幾載用事界以山東巡撫之任適値各省革命軍起孫爲潮流所推嘗宣言獨立然均不久取消民國告成孫亦歸里今夏南中亂事之後政府以與日本有交涉派孫與李盛鐸共使日本此其反對後値熊內閣組織需人遂以充外交總長年五十歲矣

（三）周自齊　周氏廣西人及身入山東籍在前清時以同文館學生資格遣派留學歐美曾爲古巴領事歸後補官外務部清末入度支部爲副大臣民國開幕出爲山東都督於此次組織內閣之前被召來京任爲中國銀行總裁未幾熊內閣成遂取得閣員一把交椅其職爲交通總長論者謂其生平惟在外務部最久餘皆爲日無多故歷史較爲單簡也

（四）張謇　字季直中國實業家之鼻祖也於鹽政考究多年尤有心得時論翕然奉之爲泰山北斗張氏祖籍江蘇通州幼有才俊之譽舉進士廷試一甲第一名然自通籍後即厭官塲專其精力壹用之於實業故在本省則有紡織所二處製粉所一處油廠鐵業廠生絲廠各一處在鄂省則爲紡紗織布製麻繅四局之管理者均世人所共見也清末立憲聲潮震乎朝野張氏以人望所在舉爲預備立憲公會會長又選蘇省咨議局議長革命軍起清廷以農工商部大臣屆之辭不就遂授江蘇宣慰使適南京政府告成張氏被舉實業總長兼管鹽務此後統一黨與共和黨先後成立張氏均爲其理事及三黨合併爲進步黨張氏理事之職依然存在足徵其受人心一致之歡迎矣然內閣組織期中屢次强起之使任工商一席洵非偶然事也

（五）梁啟超　字卓如號任公廣東新會縣人爲康南海高足弟子中前清己丑舉人年甫十七歲弱冠即以經濟文章湊溢海內甲午後慣清政之不綱在滬上組織時務報館每日下筆萬言直刺時政記者於弱冠時得其文讀之愛弗忍釋歎爲當世之王介甫既而戊戌變法爲當道所忌亡命走日本又組織新民叢報鼓吹改革清廷嚴禁之不能奈海內之歡迎何說者論造成民國之功者咸以新會先生爲第一人辛亥革命之際清廷急擬欲任先生爲法部副大臣先生力卻之仍一意以辦報爲己任國風報庸言報均先生出版物也嗣後統一共和民主三黨成立均歡迎先生主黨務去年到津時黃興歡迎之於大沽口意在游說先生入國民黨先生不應黃甚恨之刺骨今春三黨合併爲進步黨先生乃爲其理事此次熊內閣見邀先生屢辭不獲卒爲國家大義所屈任爲司法總長年齡甫四十一也

（六）朱啟鈐　朱氏貴州人少時以前清微官需次四川後保過班居上海袁總統在北洋時調充習藝所所長嗣因張百熙管理京師大學調充爲譯學館監督更補內外城巡警廳丞旋以病假去職游歷日本其後徐世昌任東三省總督聞朱名調赴奉省辦理蒙古事務徐入軍機後又轉津浦鐵路總辦在職數年矢勤矢愼迨於民國成立後在趙內閣時代獵取交通總長一席今次改組內閣乃得轉入內務云

（七）汪大燮　浙江人前清時代爲外務部書記旋擢侍郎又遷郵傳部其在外則爲英公使爲日本留學生監督而終以日本公使資格逢辛亥革命之盛民國成立又引續爲駐日代表此次辭任歸國卒得被任爲閣員更辦教育事業其人一溫厚長者也

（八）段祺瑞　字芝泉安徽人畢業北洋武備學堂在前清時袁總統任東撫段爲之襄辦軍務頗有起色袁總統深器之後擢某鎮統制值武昌起義吳祿卿在石家莊遇刺第一第六兩鎮互相衝突幾生他變段往鎮撫之不逾旬而大定蓋其得北洋軍隊之信任者深矣旋清廷以鄂事日亟派爲湖北總督段統大軍駐紮鄂之歇端時機徐察人心向背毅然爲北方督撫領銜電請共和民國基礎於以大定因是功名顯赫輿論歡迎臨時政府成立被舉爲陸軍總長趙內閣以宋案故受國民黨攻擊辭職段氏遂署理數月今內閣成立又以得參衆兩院之同意仍居陸軍總長一職焉

（九）劉冠雄　劉氏福建人由海軍學堂畢業於前清時充海軍部副科長英氣銷沈其名未大顯也入民國來薩鎮冰辭海軍總長職政府旁求海軍人才甚亟然無逾劉氏之右者故劉氏卒得脫穎而出劉氏本隸籍國民黨得總長後照例脫黨國民黨嫉深抱不快然無詞相責難也故年餘以來內閣更迭至四次獨劉氏得安其職蓋實不易更竟替身也

◎憲法起草紀事

▲十三日會早十點半鐘即足法定人數是日主席報告先舉總統一事直至昨日國民會議之結果所委託於本會者爲先將選舉總統之一部分憲法限五日內交付大會請於本日上午先行討論決定辦法衆略討論即以本日應否由主席指定起草員表決贊成應即指定者多數

▲再討論指定起草員人數有七人五人四人三人一人各說由七人先付表決起直至三人方得多數遂指定伍朝樞汪榮寶何雯三人爲起草員

▲張耀曾謂起草之範圍決定凡與選舉相關各部應定至何種事項爲限如總統之任期總統之職權是否在此次題定範圍之內汪榮寶謂國民會議委託之意以選舉方法爲題自應就題目爲範圍一選舉機關是用國民會議否二當選人出席數若何寫票方法若何此等手續就此三者爲範圍以外即不在題目之內吳宗慈主張應將任期權限并定王敬芳反對之吳君又聲明係先定選舉法隨後再將權限定明既稱憲法中自有總統權限可勿置論衆意均以爲總統必須早選正以事實上有此需要若將權限並定即是將憲法全定矣何取先選之名而仍不得早成正式國家之實耶職權一層遂擱過不議僅任期一層有主張不提者有主張必須定明年限而將能否連任一句留作憲法中討論者張耀曾則謂起草會已有決定之案如不提此條則索性留待將來既提此條又截去半段殊非起草員尊重大會決之辦法至大會上則儘可改動起草員之主張又有人謂正式總統之所以異於臨時無任期以正式成立爲滿任正式總統而仍無任期將又成一第二臨時之面目主席以應有任期並以起草會原定任期六年不連任之文付表決多數通過此次先行起草之範圍遂定

▲再論副總統應否同時選出之主張同選者多遂以選舉法內並包正副總統付表決通過又有人謂大總統即位誓詞宜併規定主席又以規定誓詞付表決多數通過時已十二時半休息午膳

▲飯後伍汪何三人在休息室內起草會場以議題第十一條會計則議先議此題第一項預算決算又先就預算討論張耀曾謂預算當分四層討論一性質是否法律二兩院對於預算之權限三預算內有無固定之一部分四不成立則如何救濟向乃祺謂編制豫算之機關亦應決定

▲主席先以編制機關付討論略有發言皆主張歸行政部遂付表決多數通過

▲再以性質付討論張耀曾謂歐美多認爲法律或稱財政法案惟日本則否今我國若亦認爲法律則困難甚多以預算爲法律其他一切財物之單行法經一次預算即動搖一次且法律若不成立即絕對不能行動收入支出均須停止以程度幼稚之官吏機關不備之國家知識不充之議員恐難任此强硬之制限云云反對者僅少數主席以詢張君用何種文字爲表決張君謂認預算爲行政行爲而必得國會之同意者主席即付表決得一十八人之多數通過

▲又以權限付討論朱兆莘主張兩院平等照尋常法案形式龔政主張參議院勿庸過問解散權在內閣彈劾權在衆院與政府對待者衆院實當其衝參院則解散需其同意彈劾須其審判乃政府一方面之人以衆院擁護內閣或推翻內閣之作用又令參院得牽制之謂參衆相比則解散爲虛文彈劾爲實禍政府無幸矣謂參衆相反則既可濟解散之惡駁彈劾之案又並其對待政府之功用而奪之直可以無須衆議院矣楊永泰謂衆院有先議權各國學說對於先議權已痛心疾首草草通過實際上恒無修正或否決之能力或主兩院輪流先議方爲公平今我國將先議權讓之下院亦已足矣若能修正尙恐挑動輕用否決之惡感使預算易於不成立而政府受累張耀曾謂此事當論責任政府之原理楊君但論參院之感情所用不正當之手段此非定制度之本意以監督政府之實權而使兩院自相對抗政府轉得置身事外各國上院之干涉預算乃由歷史而來今漸向下院移去我國參院無特別之歷史正可直追正軌何必自生荊棘丁世嶧謂衆院設有比黨政府之事難保不須參院補救劉崇佑

沈 鏡面散 遠 本來面目 料鏡面散 寶製 鑛製半夏 奇方

洗　優待
鏡面散　還我本來面目
忱告天下同胞有患雀斑紫黃面煙者不致月增洋之嘆(下略)
包金〇每料每瓶洋二角五分每洋五瓶〇本埠北浙江
路寶安里第一百零一號門牌金陵鮑公館舒夫氏拜手
人壽醫藥室開在上海
畬湯弄
余面生雀斑酒刺及之煙容滿面屢購各種著名藥品終鮮效驗自得貴室製雙料鏡面散一料一用月餘居然掃除淨盡酒刺雀斑人稱妙極果眞廬山眞相也謹立此文申謝他報請登報鳴謝中徵求
集益里對上海只此一家五省藥房均有分售每料大洋二元五角最重之症一料仿冒甚多購者注意如無分售之處可由郵政局購

驥製半夏奇驗
廬丰道安　寓法界朱家橋寶安里
二弄二號四川富順叔梅女士程昭啟
外埠來信須寓廚富漢路第一百十五號批發格外克已如無消路包可退還
上海畬湯弄走過絲業會館後
口五開間門面
余同年女小梅由川至... 嬸鄭氏贈香廬驥雲氏啟

而政府與人民代表一心乃如天之福而謂其可朋比爲姦豈復以人理待衆院易宗夔則要求參院保持元老態度穩健精神以武器議之衆院諸說紛紜而持兩院平等說者見相差太遠自行取消主席以參院有修正權付表決少數以僅有否決權付表決少數以全不過問付表決亦尚不足法定表決數於是谷鍾秀動議預算由衆院議決參院止能以可決之形式通過表決亦少數鍾應銘動議衆院議決預算送參院參院得否決後回衆院再以三分二仍執前議參院止能通過王敬芳反對衆院人多日固有之職權今參院以過半數之否決得阻礙之衆院轉需以三分二爭回是功用盡失止受參院之左右而已德若自取消其三分二之說主席以衆院議決預算參院得否決一次衆院仍執前議即成立付表決多數通過

▲三以部分爲討論張耀曾謂當列舉三項不得自由議決之條件一法律所定之官俸等法律未改無庸議二有契約性質之義務如內外債及優待清室等費契約未解除無庸置議三繼續費首次議決之後無庸再議衆中有以繼續費爲疑者遂以兩次表決先表決上兩項多數通過再表決應設繼續之規定亦多數通過是蓋使每年必需議決之範圍縮小其根原從不認爲法律得來能使便於事實倣美國制分作三部一爲每年議定一爲永定一爲特別永定也較日本則少一大權制限之費云所謂不得自由議決者非不許其議決乃非經政府同意不能片面議決也

▲四以不成立付討論多數主張從日本例以前年度預算適用黃雲鵬謂此例足開政府怠慢之風張耀曾贊成黃說謂不可用前年度預算當不成立之後所生政府解職或國會解散之結果而已屆會計下年度時新預算未成前由政府以責任支出待異日求追認而解除其責任卒以黃雲鵬說謂用假預算法以上年十二分之一充之如此付表決多數通過

▲預算既畢討論決算衆謂此不成議問題要關鍵在預算及審計遂不付表決時已近五點鐘宣告散會

◎日兵鎗斃華警

本月十一晚十鐘直隸昌黎縣京奉車站日本鐵路防兵與京奉路局巡警因口角細故日兵列隊將巡警往所圍住向內開槍當時華警擊斃三名擊傷二名日兵即列隊回營

▲又一消息云京奉鐵路之昌黎站於十一日下午九時以後突來一日本兵與中國巡警口角彼此相關未幾日兵即召集日兵數十名將彼巡警圍住警官恐啟衝突擬欲出面解勸已開鎗亂擊至擊死巡警三人傷二人此受傷之二人不久亦以傷重而死現交通部已派員至該處調查詳細情形將與日使交涉不知如何結果也

▲又京津英文日報亦載此事惟曾聲明此係得之於日本報紙者茲將其原文譯下

▲該報稱本禮拜四日本鐵路衛兵與中國巡兵在昌黎地方忽起衝突其原因係該日下午九時半後有一日本兵行至該處中國巡兵無故將其擊打日兵即鳴警號殆鄰近之日兵聞聲而至中國巡兵已逸日軍官即率領日兵二十名至中國警署詰問理由中國巡兵拒之且欲開槍轟擊彼乃不得已還鎗相應後又譏中國兵逃去及調查損害知中國兵死三人傷二人日兵無一死者僅有一人右臂受有微傷云云

◎鄂省風潮平靜後之規劃

前此亂黨竄擾武漢風鶴頻驚黎副總統維持有方急調北軍鎮撫其間故者番改圖贛寧荼毒不堪鄂中得保安全受福非小茲副總統以南方叛黨剪除殆盡北軍之來原因情勢迫切一時權宜擬將省城防務重加規劃爲一勞永逸之計並擬留北軍若干編爲警備隊或退回原防至陽夏及分駐外縣之客軍仍應隨時酌量不日開軍事會議討論此問題爰將其規劃探錄於下(甲)城門爲出入要道關係極重稍一不慎匪黨最易混入駐守軍隊亟應添駐以厚兵力昨特令一四兩鄂長石蔡二君將部下機關槍隊一齊分派各城門督同城守軍隊嚴加防範以杜奸宄(乙)城外江干一帶上自鮎魚套下至下新河長約十餘里船只雲集人烟稠密又爲臨江要道特令匡軍第三師曹琨君派第四營自夜間八時即荷槍實彈梭巡江干十點鐘後即禁止行人以昭慎重而固江防惟文昌門至平湖門一帶更爲注意步哨尤嚴(丙)匪黨日來猶有煽惑之事誠恐愚民被其所誘者恒閱馬廠一帶向爲匪黨淵藪此次湘潮所播保無匿跡者特行傳令警廳凡東西廠口茶肆着即傳飭收歇該廳遵於前日轉令各該處茶肆一律停歇不准營業違者重罰除東廠口外其餘者不在此內(丁)匪黨二次亂湘幸已平靜惟鄂中人民向被謠言所惑致起驚擾或謂湖南又已獨立或謂岳州將有戰事此種無稽流言適足以擾亂人心昨特示諭通衢如有揑造上項謠言煽惑人心者即以軍法從事云云

◎王天縱取道赴川

前因潁甯不靖河南大俠王君天縱親領健兒分往皖蒲駐紮現在大局平定已經回京無如熊克武擾亂川東勢甚猖獗大總統又令其率直軍憲兵第四師前往鎮攝刻已抵漢率隊暫行駐紮劉家廟王君當即渡江謁見黎副總統茗談一小時之久一二日內即乘輪赴宜昌云云

◎比國借款之近訊

▲政府與比國所訂之隴海鐵路借款本報已屢次登載惟此事係交通部與比國銀行暗中交涉其公秘密故外間未能詳悉即該部知其底蘊者亦僅二當事之人茲經詳細調查知此項隴海鐵路借款實確有其事其向比國借款之原因據記者所聞有甲乙兩說甲說去年政府因爲秦隴豫海鐵路向比國貸款六百萬磅訂好合同之後追交臨時參議院通過是即海蘭鐵路之借款也現海蘭路工尚未著手而此款已化爲烏有鐵路既不能不辦一本糊塗帳又不由去故只得向比國另立名目再借新款此說也記者未敢信以爲實但政府財政窘迫或將路款暫時通融借用亦未可知然其否局外人無從揣測也乙說謂中國不借之於五國銀行而獨借之於比國者因此次大借款利息既大條件又刻況聯合各國易起外交上之危險比則國小而富資本充足素無野心故較無意外之險是說也記者決不敢信蓋比國背後正大有人在試觀台伏斯之言

數日前比國銀行代表台伏斯特電路透公司稱大同成都鐵路借款現將於九月十四日正式簽字惟合同中某某數條須先令歐洲各銀行採納之後始能交國會通過

▲現合同兩方業經議定其性質與草合同大異蓋台伏斯自稱與中國商訂合同已近一年之久矣其故因法商之山西公司有遺議者鐵路之優先權故須與法商妥議其後始彼此同意由台斯伏一人代表法比二國故法比二國銀行現均願此合同只俟中國參議院通過便可發行債票又稱法國政府於本年二月五號已採納此項合同擬來發行之時與俄國決無干涉云云

據此則可知乙說亦未可盡信因此款台伏斯自言既與法國有涉又台伏斯雖言與俄人無涉然記者亦未敢盡信也

◎財政問題面面觀

最近政治上所發生之恐怖最足制民國生死之命脈者莫如財政但外人以之要挾我政府與外交上有聯屬之關係者亦莫如財政故此次熊總理任職之第一日即以財政一席自行擔任其意亦殆如諸葛武侯所言恐他人不如我之盡心其意正與相同記者竊測國家大勢亦以財政之整理與否卜將來國步之安危故不惜連篇累牘縷書之

(一)外人之注意　大借款第三批已陸續交齊中央用途祇規定至九月以後之財政現正會議辦法五國銀團甚爲注意昨日熙代表與五國公使討論提出辦法數端(一)九月以後之借款利息問題(二)整頓鹽務之用款二百萬磅應如何處置(二)中國九月後之用途應否補救(一)對於鹽稅收入應否歸中國銀行自理聞各使擬開大會表決云

(二)政策之設施　大總統對於中央財政及善後各費異常注意昨語熊君曰正式政府成立最速須半年此半年中中央用款當在四千八百萬以上所最要者除行政費(十)善後費如皖贛申鄂鎮之兵區亟應設法補救以紓商艱(二)邊事費而應寬籌備周轉不靈關係甚大約計兩項當在三千萬元之譜如此巨款從何籌畫即照宋卿辦法亦緩不濟急云

(三)紙幣調查與改革　財政部近以中國自武漢起義以來各省因財政支絀軍餉政費之無著多藉發行紙幣爲敷衍目前之計無根吃緊物價騰貴行由於此臨時政府爲整頓財政除禁止發行此種紙幣外而各省以前所發行此種之紙幣久有一律收回之議前曾通飭各省財政司之詳細調查該省所發行確數報部以憑核辦茲陸續呈報綜計各省之紙幣發行額其無担保者之部分已達一億四千元款中以湖北爲最多江寧廣東次之湖南安徽江西又次之此收回以後若不將幣制改革亦屬於財政無濟且我國銀塊成色潮底多不適用況國步更新幣制亟求改良現擬全國徵稅關稅交納地丁一切商稅令交現銀以爲改革幣制之基本不日先呈國務會議然後分電各省俟得同意即日實行云

◎周自齊大有奮發之心

周自齊此次任交通外間均以傀儡總長呼之昨聞有某要公與周晤談周氏言及部事頗有奮發任事以雪恥辱之意某要公因語之云交通部事全在鐵路而鐵路之弊則在有把持者將國家機關作爲私人之秘密業務以故交通部之弊漏遂爲各部之冠究之鐵路之管理工程會計均在外人之手把持者祇在國家與路局之間從中作弊並非直接於路務有不可分離之關係故今日整頓交通部務只要有魄力不爲把持者所左右便能辦到決非難能之事也周氏聞之頗示首肯但識者知周氏任交通之原因固非足以語此者也

◎徐秀鈞正法後之餘聞

李烈鈞黨人徐秀鈞在九江正法早誌各報聞徐於被獲前曾至青島一次運動某遺老爲之輔圜自信可恃故親自至趙而令處以爲必不被禍詎到宅即釘鐐起解大出意料之外一般目論之徒妄謂徐乃亂黨中之豪傑事殊可笑到潯後獄中上書於段宣撫使謂如免渠一死以後當回家辦些教育實業終身決不干與政治語極可憐撫使以該犯辭據確鑿情節最重萬難曲全仍決實正法云

◎張勳自己辯護之電報(二)

▲大總統鈞鑒兗密參謀陸軍兩部眞電傳奉鈞令敬悉會勳軍自克復南京之後當與各軍分地駐紮並未開拔一營一哨他往且各營分駐地點多在城內附近處所城外僅有天保城雨花台兩處皆可查考至城中秩序連日業已漸就恢復商店開市者頗多滬上賑米亦經運到現正督率紳商調查損失招撫流亡如得巨款接濟自可日見起色路透電捏拾讕言頗行登載實屬有心淆惑懇祈總統勿遽輕信如謂勳言非誑則李劉兩使現均抵寧不難覆按而知應請飭將日內調查情形隨時電陳以昭核實而息謠傳勳文印

▲又電云大總統鈞鑒撰密文電悉軍中均用國旗日前復經傳諭商民一律懸掛現在秩序已復民心漸定並無特開專車赴滬之事日兵在街遊行爲數甚少增加之說亦係謠傳請釋廑系勳文印

半夏露功力真正無匹

敬啟者僕自束髮就傅不謹於嗜慾得咳嗽重症經年累月屢見屢發春冬尤甚……半夏露……以功力……

謀得利洋行

上等學堂腳踏風琴

大減價

每隻計洋十二元五角

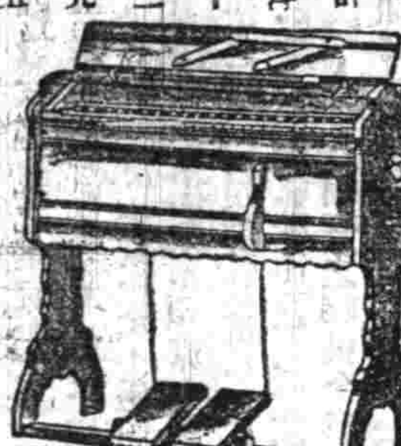

步號 馬號 全隊樂器 軍樂堂學

雙面戲片 唱戲機器 陸續新到

上海英大馬路東首三號洋房後進樓上發行所
分設棋盤街平和里口朝東門面

大家去聽

九月一號禮拜八點鐘青年會演說和平之子
由範君曉範講演美國人生之自信仰往聽者俱請自由……

彭壽堂藥房假冒聲明

真一分時止血止痛玉樹神油

本堂秘製玉樹神油其奏效之神速無出其右專治牙痛刀傷跌打損傷一切痧症……

安衛生 上海 西法鑲牙所

A. WILSON, DENTIST

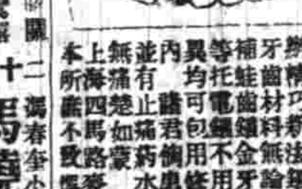

本所外國名手……精巧……用金銀牙托……價廉……

各人常備之救急靈藥

日本高橋盛大堂虔製

清快丸

▽清快丸專治▲ ●霍亂吐瀉 ●中暑暈倒 ●頭痛目眩 ●胃腸不和 ●腹痛 ●心痛嘔吐 ●飲食過度 ●中毒 ●不服水土 ●精神困倦 ●一切急症……

清快丸價目 大瓶一千二百粒洋一元 大美術盒裝七百粒六角 小瓶一百五十粒二角 中包一百五十粒一角 小包五十粒六分

各埠大藥房及洋貨鋪均有代售◎ 上海總理日信大藥房

揚頌 毛玉書君幼科專家

僕一子疳疾瘦後便溏轉痢咳嗽吐瀉……風已動醫辭手當請毛玉書君先用推拿……謝先生仍寓英大馬路貴州路三號衛生室……馮子卿啓

完全的大補品

男女老幼四時宜服

補腦 補肺 補血 補腎

一切虛弱不足之症非此不能回復精神增長氣力而得健康身體種種苦厄脫離之而種種絕大效果也

諸君須知此品暢銷中外久已馳名歷來治愈各種虛弱症之人不計其數比魚肝油牛肉汁補力更優且無腥氣難服之味如欲得者請便有詳細章程函索即寄……

上海中英大藥房總發行

每大瓶洋二元小半瓶一元半滿打以上八折

上海西門里外生生 城西幼稚園

現定陽歷十月十日開學凡男女幼兒均可報名……

股票交通公司

本經理有股票買賣加號掛號……電話……

法界迎仙歌舞臺男女兩班合演

二十日特包四角特廳三角正廳二角三包二角三包角牢四號一角

寶春奎○文昭關 三盞燈○鴻鸞禧 楊華亭 小穆子 行路哭靈 馬曉峯 劉峯昇 張(雙包案) 王祥云 白呂布 月樓 李秀英 張福寶 羅成叫關 張月亭 打魚殺家 小(小楊)猴 劉松亭 ○三疑計 恩來祿 董芝山 大好老

二十日夜特包七角特廳五角二廳三角三包三角三等二角四等四角二等二角

滿春奎小穆子○二進宮 馬曉峯 西洋古董 張福寶 斷橋相會 李秀英 四郎探母 小(小楊)猴 大花蝴蝶 安籐紅 狗肉紅南天門 婁寶卿 全本瓊林宴 麒麟童 小阿四 陳燕寿 苗勝春 拘 三盞燈 小 張月亭 阿 王靈芝 四 炮烙柱

大舞臺二十夜戲頭等正廳三角

二十日戲頭等正廳三角二等二角三層樓二角特別包廂四角

○小壽仙○搜孤救孤 納紹先 ○征北海 小桂枝 林步青 萬盞燈 大做親 趙如泉 武七盜 伍月華 小如意 蛇鑽 ○反延安 七歲紅 天 買璧雲 花 沈韻秋 ○忠孝圖 李春來 應 王永利 寶 (小桂)芬 蓮 ○石青山

二十日夜戲頭等正廳五角二等三角三層樓二角特別包廂七角

(伍月華)別宮 ○皇帝 (納紹先)斬雄信 小桂芬○瓊林宴 小如意 趙如泉 烏龍院 沈韻秋 王永拿(一枝) 李春來 應寶蓮 利桃 買璧雲 李春觀失街亭 殷春虎空城計 斬馬謖 七歲紅 ○花蝴蝶 買璧雲 ○大嫖棺 萬盞燈 何金壽 鵲 趙如泉 范少山 (相) 林步青 何家聲會

新開法界羣仙共舞臺夜戲每位一角（頭等正廳）

八月二十日禮拜六特別正廳二角三廂包特等頭等包廂二角

○實百壽圖 小春利 菱曉仙 雙 小蘭芬 (王鳳實) 筱麥秦 鴛鴦 (賀仁傑出世) 蜂同春 盜印 郭翠英 郭秀奪 (小放牛) 葵曉峯 帥印 王寶二 實寶緣 (寒粥) 唐伯虎叫船

八月二十日禮拜六夜戲特別正廳二角三廂包特等頭等包廂三角

○實清官冊 小蘭芬 金寶日 金溜溜 翠英嘉 葵曉興 周鳳府 郭翠雲 郭秀英 王小子報 寶寶殺 雪梅吊孝 ○當場出彩 滑油山 遺翠花 (曹放)代演 店落 ... 開演 臆破 肚

高德洋行

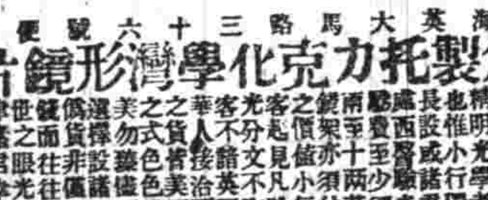

上海英大馬路三十六號便是

創製托力克化學潤形鏡片

上海之販售眼鏡者有之然欲得其真正精明醫學博士而兼精光學者雖……

催眠術治療

催眠術之於社會功用甚大……
中國催眠術協會日本支會告白

石路中商辦肇明茶園

二十夜目價六等角……

張順來○飛 張德祿○叉 夏月華○大 王益芳○陣 孫菊仙 喜封侯 夏月潤○黑 毛韻珊○籍 周鳳文○冤 周鳳文○魂 毛韻珂 夏月潤 夏月華 明末遺恨 林樹森 ……

丹桂第一臺二十夜特別好戲

八月二十日禮拜六夜戲（頭等正廳二角二等正廳一角）

祁彩芬 小喜 月月紅 郎德山 雙處 劉壽峯 小(楊月)樓 馮志奎 林聲卿 楊瑞亭 朱素雲 蓋叫天 八歲紅 李少棠 天水關 寶黃馬 李德山 蓋山峯 ……

目價 二十○韓 祁彩芬 王瑞雲 雙處洗沙 劉壽峯 林(?)龍 陳嘉祥 楊瑞亭 八歲紅 蓋叫天 楊月樓 小雲 素雲 朱素 志奎 王康 ……

感謝日本相中野名醫

溫宗堯 馬玉亭 顧敬齋 周鴻蓀 譚心休

虹口新嘉山路十六號電話一九一五

商辦鏡花戲園

八月二十日特請名角演戲

陳七諸 趙虎豹 裘湧堂 張寶香 (陳小貴) (胡鳳林) (陳兆峯) 周昌順 史亦奎 小鳳彩 林芳錦 陳小貴 洪春登 ○別妻○ 鎮仙 忠孝傳

八月二十夜特演名角好戲

任子展青 小鳳彩 胡鳳林 袁子梅 陳兆峯 陳小貴 史亦奎 周昌順 小鳳彩 林芳錦 宋文德 胡鳳林 張寶香 新排五六本十美圖

上海郵政局每日收信時刻截止表

寄往何處	無更改之單	變由截止收信
[illegible]		

中華民國元年三月初一日改定　上海郵局總出口具房　有更改之單

凡有信件遲誤寄送可即查明以免擔擱　本館館差寄　來函

外國輪船出口日期

進口輪船

九月十九日禮拜五進口

出口輪船

九月二十日禮拜六出口

九月念一日禮拜日出口

九月念二日禮拜一出口

九月念三日禮拜二出口

釋迦如來應化事跡出版

此書乃將釋迦佛降生以來種種事跡精繪成圖此從初刻精本落石共三冊連史紙印……大洋九角……

□□夏露功力真正無匹

□□藥房□□□濟南新張廣告

濟南津浦通車濟南爲北五省交通最便之地昔年會有□牌分店設於濟南因該店經營不善於辛亥夏間倒閉而山東附近各界同胞就近購藥不便今本藥房特設支店於濟南西門大街傳惠顧者照上海一律優待此佈

敬啟者僕自束髮就傳不讓於嬉嬉得咳嗽之症其勢尤甚加意維持終無見效……[illegible]……上海四馬路五洲大藥房啟

注意 電燈招牌之最効驗之廣告

廣告爲現今營業上最要之舉否則雖有極精良之貨購者往往不知其郵傳處電燈招牌爲最有效力之廣告因其光明燦爛五彩悅目頗能引起游人之觀念電燈廣告所費極微而所得利益極大各店舖務宜注意 本處係子房接洽欲知一切詳細情形者請至英大馬路四百七十一二號本處接洽可也 德律風二千六百六十號

寓滬西人工部公局電氣處啓

西醫張汝舟啓事

僕自受任上海麥家圈仁濟醫館醫務以來已將十稔承各界謬許爲知醫私衷堪告無罪今年除照常仍在該館擔任職務外因早間少有餘暇爰另於本埠後馬路乾記弄明强醫院內附設診察所每日上午到該院署貲休息 惠顧者請至門診出診 上午八時至十時 下午一時至四時均在麥家圈仁濟醫館 門診診金規元二兩 出診診金 車費二元 遲時加倍 德律風九十六號 明强醫院電話二一一五

本行經售德國名廠製造最新式碾米機器出米速而馬力省若每點鐘出米一千二百磅者祇須用六匹馬力拖若每點鐘出米二千六百磅者而馬力祇需八匹至十四且所出米粒完美而不發熱又無粉碎之弊較之老式碾米機相去奚啻霄壤凡經售各埠甚夥咸蒙稱賞著有成績茲備有現貨均係特別改良最爲靈便大小俱有如蒙惠顧請向本行機器帳房詢問可也

上海北京路外灘禪臣洋行機器帳房

特白電話二一四三二號

德商 華成洋行

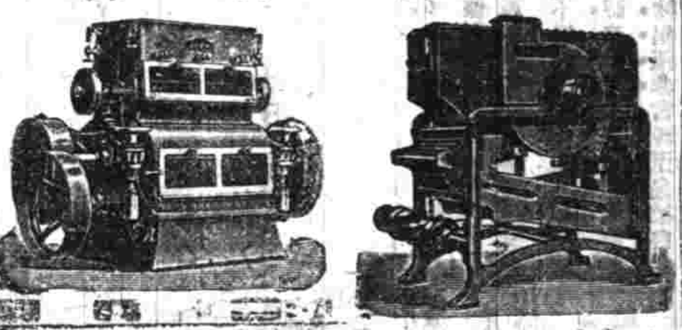

啓者本行具有最新式各種麵粉機器所有機件均係揀選頭等材料製造而成靈捷異常所出麵粉成數比較格外優勝粉亦潔白細膩現有工程司專家在滬如貴紳商欲辦實業者請速至江西路十號本行賬房接洽可也

這個這個！是這個！

我們大家最愛的牙粉就是

双美人牌牙粉

您快請試一試！實在我們世界上獨一無二的牙粉也用這個牙粉之後我的這個心神頓然爽快極了

怪不得目下在中華紳董諸位非常的歡迎起來了

到處均有發售所請購用之証余之言不盡切時

本店不惜鉅貲招聘英國技師保存衛生起見用最新化學之法以精製双美人牌牙粉如朝夕用此粉抹洗齒牙不但光潔奪目爽快口舌明晰頭腦而能治一切牙患使齒牙强健高年不脫靈驗如神實世界獨一無二之牙粉也請文明紳董諸位試購用之証言不虛

總經理

總經理處上公河南路老巡捕房北首東亞海司書藥局

永年人壽保險有限公司廣告

際此擾亂之時期諸公欲爲本身家屬暨產業在中國最穩固之公司內謀保衛乎則莫若向本公司投保壽險一切詳情請駕臨廣東路十號面詢總經理烈士可也

敬告育兒諸家

本公司創設英京倫敦已有二百年所製代乳粉久已風行歐美各國都人士莫不贊揚此粉配製精美滋養富厚與天然之人乳無甚差別自前年特設分行于上海展蒙各界歡迎故銷路日益推廣各處時多証書小照寄來不勝登載今將鄭姚二君來書至囑登入報章俾供衆覽茲節錄以下 上海英界安康里十三世專門婦幼科鄭樂山醫士來函云鄙人時多乏乳之孩就診頗爲棘手故囑其服 貴公司代乳粉不特用藥有效而且日臻强健洵保赤之仙丹爲衛生之至寶敬贊數語以彰代乳粉之功效請即登報以供育孩家之採用也又安徽休寧南三區五城省慈善主姚湘巢先生來函云鄙人因拙荊體弱乏乳故小兒常呱呱待哺屢用罐頭牛乳與之無效而且疾病叢生適敝友吳君來訪囑用貴公司代乳粉于是按法照服竟覺體魄壯健較前大相懸殊足徵 貴公司之乳粉用于中西嬰兒莫不盡善盡美矣鄙人感德過深無以奉報謹具証書登報俾世之乏乳者得以問津焉本公司另有育兒寶鑑一書奉送此書最講求育兒並治理各種疾病善法便捷詳明瞭如指掌如有欲得其詳細者請于函內附寄本埠郵票一分外埠郵票二分半至上海北京路郵局對門八號本公司即將此書寄奉祈注明住址爲要如貴處藥房現無此粉出售請示明該藥房牌號以便托伊代售俾就近之人可購也茲將代售各地列下

上海 蘇州 無錫 常州 鎮江 南京 松江 蕪湖 安慶 九江 武昌 漢口 杭州 嘉興 甯波 紹興 溫州 廈門 福州 廣州 汕頭 香港 濟南 天津 北京

總行倫敦 分行上海 愛蘭漢百利西藥公司謹啓

轉弱爲强

賤軀壯健日增一日與向之弱不禁風者如出二人

上月接福州福胄旅錫探君來函節錄於下〇彭壽堂大寶號台鑒僕於去歲初二日幸得一線身體肥白響亮雄壯推原其故皆貴堂如意丸之力也竊僕素體怯弱繼既虛又多疾病常以補品爲調護精神雖可支撑而膝下終虛寂寞夫亦任命而已至前年見報載有大補氣血一條考之乃知如意丸之實驗即由郵購二大瓶試之蓋未服完神完氣足購丸一料酒十瓶常服不間尤奇者爲補身計非欲爲嗣續計也距藥未服完厄運退而佳運來今果天從人願晚年得子爲是書此集友朋賀喜乞登報章亦欲永思源之意也貴藥房主人其納之 諸錫探拜手

附價 坎貢海狗精補血生精如意丸大瓶四元小瓶二元如意酒大瓶八元小瓶四元單料均減半

上海河南路廣東彭壽堂啟

專治小腸氣立刻見功

小腸氣之病……[illegible]……藥力大效速與衆不同專治七種疝氣……敷十年老症無不藥到病除……元如內服神效疝氣丸……[illegible]

小盒一元中匣二元大匣三元〇認明上海河南路三層樓七號洋房彭壽堂交易遠埠托郵局匯洋函購外加寄費一成原局回件無誤〇

譯□如來□應化事迹出版

此書乃將釋迦佛降生以來種種聖跡精繪成圖此從初刻精本落石共三冊連史紙印者大洋九角……[illegible]……

滬杭火車開行時刻表

由上海開至閘口

站	時刻
上海	上午七點三十分（快車）　十一點零五分（慢車）　下午三點正（特別快車）　五點三十分（區間車至嘉興止）
莘莊	上午七點五十五分（快車）　十一點四十五分（慢車）　下午六點十三分（區間車）
松江	上午八點二十四分（快車）　正午十二點廿四分（慢車）　下午三點四十二分（特別快車）　六點五十分（區間車）
楓涇	上午九點○四分（快車）　下午一點十五分（慢車）　四點十六分（特別快車）　七點四十分（區間車）
嘉興	上午七點正（區間車閘口止）　九點五十分（快車）　下午二點十五分（慢車）　四點五十三分（特別快車）　八點二十五分（區間車到）
杭州	上午十一點正（區間車）　正午十二點廿三分（快車）　下午五點三十五分（慢車）　六點四十分（特別快車）
閘口	上午十一點廿五分（區間車到）　正午十二點四十五分（快車到）　下午六點零五分（慢車到）　七點正（特別快車到）

由閘口開至上海

站	時刻
閘口	上午六點五十五分（快車）　十點三十分（慢車）　下午二點三十分特別快車　三點五十分（區間車嘉興止）
杭州	上午七點三十分（快車）　十一點十五分（慢車）　下午三點正（特別快車）　四點三十分（區間車）
嘉興	上午七點二十五分（區間車上海止）　十點正（快車）　下午二點二十五分（慢車）　四點四十五分（特別快車）　八點十五分（區間車到）
楓涇	上午八點十五分（區間車）　十一點四十二分（快車）　下午三點二十分（慢車）　五點十七分（特別快車）
松江	上午九點十五分（區間車）　十一點三十九分（快車）　下午四點十六分（慢車）　五點五十一分（特別快車）
莘莊	上午九點五十三分區間車　十一點四十八分（快車）　下午四點五十四分（慢車）
上海	上午十點廿八分（區間車到）　正午十二點十一分（快車到）　下午五點廿九分（慢車到）　六點三十分（特別快車到）

滬寧火車開行時刻表

由上海開至南京

站	時刻
上海	上午七點三十五分（快車）　九點（快車）　下午一點五分（特別快車）　四點三十五分（客車常州止）　夜十一點（夜車）
南翔	上午八點三分（快車）　九點三十一分（慢車）　下午一點廿六分（特別快車）　五點六分（客車常州止）
崑山	上午八點五十三分（快車）　十點三十三分（慢車）　下午六點（客車常州止）
蘇州	上午九點五十分（快車）　十一點四十四分（慢車）　下午二點四十五分（特別快車）　七點三分（客車常州止）　上午一點十分（夜車）
無錫	上午十點五十分（快車）　下午一點三分（慢車）　三點三十七分（特別快車）　八點十三分（客車常州止）　上午二點十九分（夜車）
常州	上午十一點五十八分（快車）　上午六點五十分（常州客車）　下午二點十三分（慢車）　四點二十五分（特別快車）　九點十五分（客車到）　上午三點廿四分（客車）
鎮江	下午一點三十三分（快車）　上午九點二分（常州客車）　下午四點二十四分（慢車）　五點五十一分（特別快車）　上午五點二十七分（夜車）
南京	下午三點四分（快車到）　下午十一點□分（常州客車到）　上午六點十八分（慢車到）　七點正（特別快車到）　上午七點（夜車到）

由南京開至上海

站	時刻
南京	上午七點三十分（快車）　八點廿五分（慢車）　下午一點廿分（特別快車）　三點五十分（客車常州止）　夜車十一點（夜車）
鎮江	上午九點七分（快車）　十點三十三分（慢車）　下午二點四十七分（特別快車）　五點五十九分（客車常州止）　上午一點（夜車）
常州	上午十點五十七分（快車）　七點十分（常中客車）　下午一點五分（慢車）　四點十九分（特別快車）　八點九分（快車到）　上午三點廿六分（夜車）
無錫	上午十一點五十六分（快車）　八點廿四分（常州客車）　下午二點廿九分（慢車）　五點九分（特別快車）　上午四點二十一分（夜車）
蘇州	上午十二點五十七分（快車）　九點四十一分（常中客車）　下午三點五十二分（慢車）　六點四分（特別快車）　上午五點廿四分（夜車）
崑山	下午一點四十一分（夜車）　上午十點四十分（常中客車）　下午四點五十六分（慢車）
南翔	下午二點廿九分（快車）　上午十一點五十分（常中客車）　下午五點五十九分（慢車）　上午六點四十一分（夜車）　下午七點十九分（特別快車）
上海	下午二點五十二分（快車到）　上午十二點十六分（常中客車）　下午六點二十七分（慢車到）　七點三十五分（特別快車到）　上午七點（夜車到）

津浦鐵路開車時刻表

由天津開至浦口

站	時刻
天津總站	上午六點（快車浦口止）　十點二十分（星期三六）[illegible]
天津西站	[illegible]
滄州	[illegible]
德州	[illegible]
濟南	[illegible]
泰安	[illegible]
兗州	[illegible]
臨城	[illegible]
徐州	[illegible]
宿縣	[illegible]
臨淮關	[illegible]
固鎮	[illegible]
蚌埠	[illegible]
明光	[illegible]
滁州	[illegible]
浦鎮	[illegible]
浦口	[illegible]

由浦口開至天津

站	時刻
浦口	[illegible]
浦鎮	[illegible]
滁州	[illegible]
明光	[illegible]
蚌埠	[illegible]
固鎮	[illegible]
臨淮關	[illegible]
宿縣	[illegible]
徐州	[illegible]
臨城	[illegible]
兗州	[illegible]
泰安	[illegible]
濟南	[illegible]
德州	[illegible]
滄州	[illegible]
天津西站	[illegible]
天津總站	[illegible]

下關浦口往來公渡時刻表

下關開	浦口開
[illegible]	[illegible]

讀地方要聞

◉九月十二號之參議院 （譯事）

九月十二號下午於衆議院開兩院會合會參議院議長王家襄主席二鐘主席報告今日之會須兩院人數三分二以上方能開會現在簽到人數已足三分二以上惟入席者是否如數請諸君定坐後再行查點舉報告參議院三分二以上現在一百八十八人出席衆院三分二以上現在已四百六十一人出席均在三分二以上可以開議主席諮詢暫時適用參院議事細則 衆谷鍾秀主張可以暫時適用惟以後必要起草另行制定兩院會合議事細則 衆黃羣請適用前參議院議事細則 衆議表決主席云未表決之先尚有諮詢 是否以過半數為表決之數參某號云當然過半數 參陳銘鑑主張兩院議事細則未制定之先仍適用參議院議事細則 表決大多數通過 照兩院會合會議事日程開議谷鍾秀登台發言云第一問題大總統必要由憲法產出故按正軌必要全部憲法制定後然後選舉 惟此數月以來幾經異議不過因於時事之趨勢與國家之根本人人發生於愛國心有制定部分憲法 即關於選舉總統法之必要所以有今日之會合會將來仍以普通立法手續通過 如國會組織法之手續乎此是一問題本員以為此萬不能適用普通立法手續 現在兩院會合三分二以上之多數大家既認為同意即于此會合會通過必較為敏速 不必一院一院的通過而且此部分憲法將來併入全部憲法或以為併入之時此部分條法經仍存在然別經一手續則部分憲法無異廢止此說未免過憲 不成問題所以因選舉總統之必要而制定部分憲法又有一說如此則大總統之職務權限又發生困難不知約法所規定憲法未制定以前則約法即是憲法 大總統職務權限即依約法之規定並無如何之困難也本員對於此問題 主張由憲法起草委員一條一條的起草仍照立法的手續通過至於表決要四分三之贊成 諸君起立時萬勿隨便倘少一人起立則為少數不可不注意也 衆李慶芳登台發言云贊成谷說衆黃羣請限憲法委員會五日起草再兩院會合討論今日即請表決本員提討論終止附議多人 表決（用過半數表決）通過以谷李黃動議之說表決（主席提起注意用四分三之表決）贊成起立者在場六百四十九人起立者六百十五人在四分三以上 參朱兆莘主張即指定會合會議事細則 衆□□□反對以為如此則恐反遲滯不如仍用前參議院議事細則一時衆時功玖劉崇佑諸人皆主張會合會起草表決多數通過 有主張八人九人者付表決大多數通過汪榮寶請於憲法起草委員以外指定 因部分憲法又限於五日提出也主席指定楊廷棟韓玉辰籍忠寅王湘胡璧城等九人為會合會議事細則起草員 於下星期三會合會討論 參韓玉辰動議問大總統選舉方法內是否有副總統 本員認為若中華民國憲法上有副總統 即應與副總統同時產出所以本席提出動議是否有設副總統之必要如認為必要 即請同時規定選舉方法田應璜李慶芳皆以為此非會合會討論範圍衆□□□登台演說與韓意略同 一時衆主張韓玉辰之主張今日不能討論因其動議要若干人附議在法律上無根據也 何雯登台演說衆叱而揮之 孫鐘云今日之問題大總統副總統當然包含在內俟憲法起草委員會提出再為討論可也主席云今日議事日程討論已畢宣告散會

地方通信

○四川通信

▲周支隊長大開演說 周支隊長前日正法造謠首犯郭正目以後該支隊長即於次日召集軍隊大開演說略以民國大義軍人天職並論以目前利害一時全軍激昂歡聲騰沸聞乃令各歸棚隊於是暴動風潮漸歸銷滅矣

▲護衛團準備攻丹巴 爐城函云前日護衛團團長張千嵐親率護衛一二兩營去北門外較場洗槍所有陽台九子五子等槍概行施放槍聲隆隆以為改日平定丹巴之準備云

▲刼匪何多 爐城函云日前有自折多來者據稱小路毛了一帶地方自尹經略使西征凱還成都後該處愈增匪黨蹈擾不堪已成匪藪現甲棒數十人時出時沒聚散多寡不常隨時搶刼行商財物猖獗非常甚至烏拉經過此地亦被奪去不聞捕緝影響吁藏軍情至急至繁正值昵邊軍米烏拉困難之時康定知事其亦掩耳聽之袖手視之耶綏定地方稽查匪類誤知事不得辭其責矣

▲俸給費一律改定 川邊各軍事俸給公費前由鎮撫府規定繁缺額定九百三十元中缺八百四十元簡缺七百五十元久已通行在案前接成都來電請川邊各署俸公費應照四川案缺月支銀一千元中缺八百元簡缺七百元聞鎮撫府行將通飭各屬一體遵照矣

▲填防軍隊已抵爐 自丹巴告急往援軍隊如九團一營後防衛隊二營五連均開往援助業致爐城空虛業經調遣住紮情溪之十二團二營右隊填防該軍已於昨日十二鐘抵爐矣

▲雅場之貨物停滯 頃有友自理回爐云理化雅江異常冷淡貨物亦停滯不銷其原因係攻鄉軍出發一時雲集凡食品用品均昂貴異常於是本地商人有赴鑪趕購者鑪城客商有由鑪運往者孰知往返需時各軍已開往戰線上以致無人銷受貨物堆積如山城市亦大冷淡

▲售貨所行將開市 鑪城模範工廠前由川邊實業司撥銀一萬元委任張君開辦前聞該廠貨物已繼續製出現在修整售貨所擬不日即行開市云

▲鑪竲蔬菜奇觀 鑪城地方雖僻處山巢而東北關外尚不鮮可墾之地前因風气未開無人耕種凡城內所需菜蔬均來自鑪定橋及瓦斯溝等處價值昂貴異常因之引人入勝現在東北關菜園已畢目皆是本年所出菜蔬較上年已多數種且價廉物美誠向來未有之奇觀也

○杭州通信

▲重組司法消息 頃聞中央有電到浙以目下軍事漸平司法固宜回復而經費困難達於極點浙省前請由部按月担任殊難照准擬俟解嚴後縮小範圍將已設之各地方廳重行改組照光復後第一次辦法僅就杭甯溫衢四處設立四廳其餘一律裁撤至初級廳仍併入各縣改為審檢所請查酌電復云云

▲移送尋記移轉案卷 遂昊事宜現已實行行政公署登記移轉案卷前擬移送國稅廳業經胡處長函復未盡事宜仍請公署核辦以資結束而免紛歧至於各項卷宗應俟各縣報解完竣再行接收云云在案對闡財政司長張詠霓君以登記移轉現既停辦此項卷宗仍應移送國稅廳管理並請民政長備具公函於昨日（十七號）將登記移轉各卷宗抬送國稅廳矣

▲裁併各司之計畫 浙省前奉中央通電擬將財政司歸併國稅廳兼辦實業教育兩司裁撤於內務司內添設二科司法籌備處歸併高等審判廳辦理等情已誌本報頃聞個中消息民政長以浙省財政恐慌節流開源出納並重財政司綜司度支職務較重司法機關大局既平亟須組織二者勢難偏廢現擬司法籌備處歸併高等審判廳實業教育兩司實行裁撤歸併內務司辦理財政司專司度出收入事宜一部分全行劃歸國稅廳辦理聞巳電商各省都督民政長是否贊同云

▲開口擬設水泥分廠 湖北塞門汀廠近因銷路日增擬設分廠於浙江以推廣營業特派該廠幹事員王海帆鄒孝豐二君來杭尋覓地點僑寓於清泰旅館日前迭至各處游覽惟聞開口為最相宜以該地山多積石取用材料甚便且車站直發上海裝運水泥又快可爲設立分廠基址昨已將圖表呈送總廠察奪矣

○寧波通信

▲派員巡閱水警來甬 浙省水上警察自經業煥華君籌備後周鳳岐君釜加整頓故破獲盜匪時有所聞茲聞周廳長以成立迄今尚未赴各區隊巡閱其一切操練駐紮覽覺能否合法目應切實調查特派本處副官長馳赴各區巡閱督飭汰弱勵勵過賞功以期進行聞該委員已於前日到甬同來者有處州人龔亭珠君寓甬北嘉安旅館云

▲令拿未獲逃兵 鄞縣沈知事奉朱都督訓令云案查本年八月十九日駐龍華二十四團三營十連三排兵士周震武等十九名逃亡一案前經通令緝拿在案茲據該旅長袭頑清呈稱查原案內逃兵徐玉麟詹東美溫起英三名茲經旅長電請駐甯波顧旅長派兵在甯波輪船上拿獲迎解到旅訊明所犯事實分別處治業經另文呈報在案理合具文呈請都督通行協緝各機關將以上三名逃兵註銷查緝其未獲各逃兵應請仍飭嚴密查緝解送究辦等情到府除分行外合行令仰該知事轉飭所屬一體遵照云

▲會查閩私入浙 甯溫台鼎峙海澨與閩洋互相聯絡甯屬白大且山以外溫屬自鳳凰岩外島嶼錯雜一望無垠以致閩甬商輪被封時聞而閩私入浙亦每有與匪黨勾通近水師統領王煥陽君特函商溫州徐局長台州雷統領並飭岱山鹽私營管帶及甯溫台漁團局長一律派船分頭查緝俾閩私船進海不得自由停泊既可以保障鹽課亦可以遏絕匪氛共濟和衷以期洋面之肅清云

▲催繳酒捐之公函 奉化知事樓祖禹君會同委員陳敬文君函致城自治會總董凌康嗣君略稱酒捐一事全仗台端維持經理業經開會集商茲備照會并缸數表送請察照惟查新章缸照捐應於查缸後即繳印花捐則分期繳清現在爲時巳久惟有奉請赶速催收先於八月內收繳一半其餘一半儘於冬月內繳齊一律繳縣以資報解所有積欠亦望悉數催繳所有新捐照章於印花捐項下經董提支二厘爲夫馬經費（缸照捐無）舊捐則照仍舊提八釐可於繳款內扣除惟須各出收條以便報銷時隨文附送當此國家財政奇絀省中嚴令頻催待款解濟急如星火務望體念時艱力爲籌辦云云

▲局長巡閱漁團 寧波沿海漁團總局向設寧波而於台溫二屬均分設團長發旂給照勸岸編船取締頗爲嚴整茲因上月間南田漁匪竟有毀擊刼[illegible]告溫台二府屬漁團團長轉飭各漁戶於九月十五號起一律掛號漁岸縣掛漁旗以便實行驗照如有船照不符及詭稱遭失者照漁團懲罰章程辦理若該船窩藏匪類輸運軍裝當持隨時戒嚴令解交軍事執法處嚴訊懲辦局長定於六號先赴甬團後再行馳赴溫台二屬巡視一周云

▲場糧酌設分櫃 鎮海穿長場鹽事長朱純夫君以現屆場糧催收期限各糧戶散處各鄉若行施催倖手續諸多不便特於本月初旬起親身率同催收生及場警等隨帶糧冊執照等件自距署較遠之泰鄉下洋起點沿海至柴橋穿山霞岸梅山昆亭三山康頤等處凡經繁盛區域糧戶較多之地於公共房舍內酌設分櫃三四日不等近日各分櫃所在地之糧戶自封投櫃者殊爲踴躍將來本月下旬催傳期限終止場糧亦可完全終了云

▲防營注意擊射法 寧波左路巡防統領常桑湧君昨奉省都督訓令云查各路防營以緝捕爲專責凡放彈擊之時必期彈無虛發始足以寒匪膽而免危害乃近聞防營迅匪往往有虛耗子彈數十顆竟不能斃一匪或傷斃一二匪者實由射擊技術未精平時殊欠研究所致際茲時局不靖伏莽從多亟應隨講求操練考驗瞄準俾免臨時倉猝耗子彈及誤傷人民之虞除分行外合亟令仰該統領轉飭所屬遵照辦理是爲至要云

○蘇州通信

▲乙種師範暫緩開辦 縣立乙種師範講習所以此次亂事所受影響縣參事會當會表決縣議事會議決緩辦遵照在案惟於該講習所所長顧禹君將次考驗實到學生二十七人內錄取正額生二名附額生一名既由縣署披露不得作爲無效故縣知事宗加彌君詢特通令各市鄉公所總董鄉董知縣通告單開錄取諸生一俟開學有期即由本公署飭傳入學其未經保送及送未足額之各市鄉公所應俟該講習所定期開辦另訂照案保送然後貴卒以停辦期內不甘虛擲光陰特向縣知事呈請開去所長之職云附錄取諸生名單計開正額生二十名王賓廉（陳墓）黃珩章（善人橋）胡朝彬（唯亭）汪恭壽（陸墓）王乃强（陸墓）潘元章（甪直）朱謝元（唯亭）俞武炳（橫涇）潘志圭（陸墓）徐鴻儀（橫涇）張鑅（陸墓）王文經（南北橋）金秉中（橫涇）王仁（南北橋）陸志東（滸關）殷履豐（甪直）徐日升（西山）丁鵬（南北橋）高震亞（洄涇）附額生一名胡嘉澍（陸墓）

時評 二

◉咄爾劉恩源

▲張勳之辯護人（笑）

南京查辦員劉恩源謂張勳軍搶掠言之過甚當街宣淫尤無其事乞飭親見之調查員與彼面質云云嗚呼劉恩源可謂糊塗透頂矣試思當街宣淫爲何等事人之見之者方將掩目疾走以不欲親此禽獸之行爲推劉恩源之意將亦令如西人之以快鏡攝辮子軍之情狀以攝取此當街宣淫之秘戲圖以爲質證乎矧此事西報紛載豈徒出於南京人之口在西人亦何憾於官軍亦出於義憤之心耳嗚呼劉恩源汝必欲令張勳之軍宣淫於汝之目前汝始信之乎汝縱欲爲張勳辯護亦不應出此糊塗透頂之言也

珂羅版印名畫在握

石谷青綠山水四角 惲南田牡丹花六角 仇十洲人物六角 王烟客山水三角 楊子鶴春水鴛鴦一角 改七香仕女六角 賴西眉雲放鶴圖三角 西眉畫紅樓菊花詩社大扇（其仕女廿餘人）三角

珂羅印新式團扇

改七香畫湘雲眠芍七角 七香畫香菱鬥草七角

珂羅版印名畫在握

摺扇

石谷青綠山水四角　惲南田牡丹花六角　仇十洲人物六角　王煙客山水三角　楊子鶴畫水仙一角　改七香仕女六角　顧西眉畫放鶴圖三角　西眉畫紅樓菊花詩社大觀（其仕女廿餘人）三角　翁叔平行書二角　翁叔平書二角　劉骨滿花三角　五分　半花一角

分發行所　南京奇望街有正書局　蘇州察院場有正書局　天津東馬路門外東馬路有正書局

總發行所　上海望平街有正書局　北京琉璃廠西門有正書局

選論

論戰時及亂後之財政（續）（錄言報周宏業）

設監督嚴重必用於湖北軍隊而不能用於江蘇軍隊則俟湖北軍隊經收後設法可也使監督更嚴重必責以遣散軍隊之結果則軍隊被遣散後以愛國之誠還繳諸政府而以退伍軍自願赴前敵可也諸如此類凡挪用大借款皆可曲折三四次以得之其二中國目下之情勢不能自治而能自亂自亂外國之所大忌也則除親身用兵外資助較強一方使之平亂當亦一法所謂較強一方者不以中國宜統一宜分裂宜專制宜共和執名正執言順爲標準而以實力之強弱爲標準北方稍有實力或能平亂則姑助之大借款用途有庚件一種無定項無數目但以銀行團商允爲要件有遣散軍隊費二千萬以廣義解釋之則芟除叛軍亦遣散之一前提又各種用途雖經指定而銀行團允許則無不可通融故外人助政府默認其挪用大借款亦未始不可特政府出第一途則借款用途之監督所以妨我濫費也今乃作僞於債主之前外人鑒於此次監督而猶濫費他日之監督全部財政干涉各項政事此其原因矣出第二途則中國不能平亂求外人財政上之援助援助即干涉之變相財政上之干涉與軍事上之干涉無輕重軒輊之可言則國運從可知矣借款二千一百萬磅除清還舊欠千二百萬磅外所餘九百萬磅合九千萬元政府所能支爲軍費者至多不過六千萬元餘須費於眞實之用途不能挪用經由銀行團默認而費至六千萬元尚不能平亂則較強之資格已失維繫信用之餘地無多外人亦將生異心或竟干未用至六千萬元之前已早生異心未可知也

至於叛軍費用之所出則亦不外三途一湖南廣東江西等省素來自管財政不聽命於中央今既起事則所有稅項均刦持之以爲軍用二勒捐於商民而不問商民之是否樂輸夫湖南廣東江西等省非濫發紙票跌價六七折商民資本萬元者變爲萬二千元尚不自知其損失乎一般商民非自革命以來蕩產失業凡紡績業金融業海外貿易仲介之業皆爲外人所奪無立足之地乎叛軍挺而走險對於此點固不暇及匪直此也數省稅項與商民所捐仍不能得大宗收入終出於第三途第三途何途則外債也乃者湖南一千萬之債其用途固路人皆知即去歲招商漢冶萍之抵借日債在南京政府豈有絲毫維持信用之心而私蓄公債票數百萬盡中央名義折成抵債亦若警之慣技和盤事隨者故叛軍必出此途亦唯有此一途也叛軍之所自借者必有投機心或野心彼資本不甚確實之團體如旭公司大倉洋行之類此又五國銀行團之所不齒者也其條件必六厘七厘利息或七折八折回扣而抵押亦無聊賴如湖南全省已開未開礦山與招商局漢冶萍商家資本之類此又盛宣懷周學熙之所不屑爲者也夫至貸之者皆懷有大慾將以債權而生政治上之關係而叛軍飲酖而甘不惜犧牲全國以殉其一逞焉然則彼之財政與其所以取財之法又在政府之下政府固可憫叛軍則不堪問矣（未完）

公件

代理川邊採運局長蕭執中條陳改良採運辦法書

代理川邊採運局長蕭執中爲呈請改良採運一案上川邊經畧使兼領都督尹文曰七月五號得聞電傳都督經畧府成立專爲籌辦邊藏克期進兵最爲藏番何難底定川邊士庶莫不額手騰歡惟大軍雲集軍食最重長途遠征饋糧爲先若非先事預備恐蹈臨渴掘井轉運遲滯何能收士飽馬肥之效本局責任重大關係匪輕兢業自持恐難勝任川邊現在各地烏拉較前困難月定額數多不及半數本月原定原額三千個到者僅千有零本局只有杏催無權令飭昌巴無米士卒飢疲本局屯糧堆如山積無法濟運會擬厯次呈請代理鎮撫使轉飭在案倘若勁敵在前大軍在後似此疲滯幾何不悞事務即將任事人員痛加嚴懲其如軍事何其如大局何此次事係安危情形重大本局不得不竭盡心力妥籌萬全謹擬變通辦法八條爲我都督縷陳之

▲一師行道路之宜預算也　由邊入藏七十餘站可以行師其路有三中路由昌都經恩達直趨拉薩北道由郭柯石渠解右隆慶入西甯循青海可轉拉薩南路由巴塘裡塘渡瀾滄江經八宿邦達左貢入波密循碩布阿直抵拉薩查此三路山川異常危險道路異常崎嶇轉運軍糧甚困難有不堪言狀若不先事綢繆何以免烏拉而供餽運擬請令飭將從河道進兵每道有若干人使本局知所預備庶餽運需通而無憂缺乏

▲二烏拉之宜自籌也　北路昌巴兩路鄉稲南路用兵防陸二十餘營轉運猶百分困難今驟加以數萬之衆又遠至數千里而遙此番困難非前可比若僅以照常驗差之烏拉謂足敷用不但緩不濟急究何能以至少之數供至多之數應求擬請令飭于公欵內籌撥十萬金飭設烏拉牧畜場購買烏拉一萬頭分布各州縣官督商辦自行牧蓄並擬請以朱參贊錫昌爲總辦以商會總理美承吉籌布沿途路段運事宜倘不敷運添以綠涐烏拉庶緩急有需可免停滯而無憂缺乏

▲三個食軍米之宜限制也　我川幅幀遼闊沃野千里所產糧米非不足供邊藏之用但道途太遠運送爲艱每軍一名前限月領四十斤除食所餘概歸廢費其有知事衙署月領至千餘斤之多與其任領而供無厭之求何如限而節有益之用擬請令飭改定軍政兩界每人月領以卅斤爲率二十斤軍米十斤雜糧知事衙署月限所領不得過五百斤各照該地市價繳價軍官中級以上月價仍限三十斤照市繳價中級以下應否照舊例繳價兵役應否照舊例免之處仰候鈞裁酌定非厚此而薄彼實轉運維艱而爲節省之舉

▲五北路分局之宜添設也　北路至昌較南相距今既經營應衛此路在所必經擬北路一帶於局設分局司轉餽或備存儲有時添買雜糧在在需員經理使不瞞張絕園沿路添設何能稽資臂助擬請令飭沿北一路應添分局若干速爲設派妥員迅速一檢指臂相連事務自輕而易舉

▲六採購之宜多設也　邊地採購雜糧接濟前方已有成效較雅州所買運脚即減二十餘站又不躭延時日到前更迅南路如鹽井隣近之阿墩子地方廣產白米可購甚多即瀾滄江岸之八宿邦達俱產紅米購運向前自可事半而功倍擬請令飭於八宿邦達及鹽井隣近阿墩子等處派員購運自可免詳濱之虞也

▲七本局等級之宜升高也　本局職司採運所需烏拉與給地方知事釋種困難皆由是果如前之兵站權力所在地方知事誰不生威斷不至如今之掣肘此項用兵遠藏轉運較前多至十之六七倘不升高等級與以權力何能指揮裕如擬請令將本局升高等級直隸經畧使與以特權倫地方知事催辦烏拉有月不及額者一經本局查確呈請懲處抑或仍改爲兵站之名隸屬大使節制庶知事畏威服從命令而催辦愈力而轉運自無憂疲滯矣

▲八李局長之宜飭回任也　月前局長李壽藩因公奉調回省所遺本局事務人人盡職無不按部就班但重要公件待商甚夥衆之籌辦運藏手續紛繁尤應聽其指揮擬請令飭本局局長李壽藩速回原任庶事有所主張而綱舉目張不難立辦矣以上八條皆本局管見所及爲將來辦理實在情形我都督敗回全藏深入蠻願爲民國固藩籬爲節節布置溯源接濟決艱攻秋高馬肥全川課樂育兵力所到猖必隨之非此將士用命之效所有改良採運呈請籌備八條謹抒所見是否有當伏乞詳察核奪示遵

筆記

圍城雜記　（雪山）

予於八月十三號到南京至時小火車已停乘馬車入城沿途見何海鳴十一之通告始悉南京又獨立矣抵家詢悉何於十號再獨立獨不解陳之驥既獲何後何以陳去而何留竟其再謀獨立外間傳言何爲二十九團所保陳不能抗遂釋何而逸或云何被獲時有某國人同行故不能加害此二說予不謂然殆別有因緣在特非局中人則不能知

十四號晨起即聞東北角砲聲甚厲每句鐘可十餘發細察之知爲天堡城富貴山等處抗拒北軍因非一臺射擊故不及五分鐘即發或者同時並發自晨至夕約計之可得千發予乃大驚不悉炮臺何以需用如此多砲而攻城之兵何以受如許炮擊並不退却竟以生命爲兒戲耶抑各臺所發之砲大半落於空處耶

十三號城門尙啓十四號晨北軍臨城下乃閉門爲負嵎計予初不解何既於十號獨立十一十二十三等日所司何事既不規復鎭江又不出守龍潭馮軍勢力已達浦口第三師先行投降鎭江久經取銷獨立然則南京一孤城耳困守孤城於意云何前者洪楊可守孤城三載緣爾時軍器無今日之利交通無今日之便且養兵之費非若今日之鉅故折木爲矢實沙於槍均足以拒人今日所需之槍彈即有製造局爲之日夜趕造亦不能濟兵士之濫用而乃欲於一攻守不便之南京爲久據之計此其用意殆與前歲張勳欲守南京保全其兩江總督之祿位効忠於滿清同一至愚予私叩一當道據云何之獨立實由第八師少數人之推戴且其中實含有省界意義故八師中不同意者尙居多數是以有十三號解散三十團之舉何於獨立數日間實不能有統率其部下之實力且司令部組織之初人事亦殊紛雜即以吃飯論每至餐時恒不如願輒枵腹從公而莨茅新進不諳辦事其雜亂情形尤爲可笑最甚者何一被獲韓恢即逃何復被推爲司令則戴天仇又喪氣而去三人同來南京乃分裂若是當此危急之秋猶存名利及畏死之心人謂何海鳴膽大予謂何海鳴糊塗一無計畫貿然革命此其根本上之大缺點也（未完）

珍聞俱樂部

各國之藏書

又考法京巴黎地方有一極爲闊大之書院藏書最富獨得二百零七萬九千册德京柏靈亦有一處堪與巴黎相伯仲其數爲七十萬册若羅馬華棣岡大院內更有手抄書籍二萬五千册寫細宛若蠅頭珍惜不啻鴻寶尤爲各國所不可多得云迺溯圖書館之緣起蓋始於埃及國乃古代圖書館中之最大者也其在希臘當辟脫喇搭斯執政時創建公用之圖書館羅馬則始於阿希尼亞斯庇鲁里約于羅馬帝政時代圖書館之數雖頗增加迨國亡之際概爲戰亂所破壞自印刷術發明圖書之價漸廉故圖書館之建設日增月盛馴至今日遂多藏書十萬部者矣循是以談關東觀石渠不爲古絳雲傳是不爲善本百宋則更渺乎小矣有教育責者曷鑒乎是

不畏風火雨雪之蓋屋料

蔽風雨蓋屋料乃最佳毯布所成毯內襯有不懼風雨等之象皮須用大壓力方能入內泌入後用磨滚滚之成爲極堅之毯所以此毯極耐用論此毯晒乾後用禦風雨漆漆之此爲世上最佳之蓋屋料一方蓋屋料有一百零八方尺兩方即二百十六方尺有一號二號之分用在馬房及棧房須一號平常住宅販家店舖用二號亦佳矣三號用在風雨最盛之屋用三號極宜不論屋斜平俱可用此時不必加漆不論何種氣候俱不變易火星落下不燃亦不献所以能免火災可爲保險之用其無柏油亦不化氣故能冬夏不變不裂不燥較五金類爲耐用此物極輕取攜甚便於蓋時亦甚便當現世蓋屋者云此物爲極佳之蓋屋料云

本館特別啓事

徵求戰爭筆記及亂離日記

此次戰亂突起人民顚沛流離其中內幕情形軍行實狀往往非外人所悉本報現徵求此項寓中紀述及亂離筆墨如法國之戰氣餘聞記及吾國嘉定揚州之記等類發表於世想各方面不乏文學紀載之士庶幾其有以惠我乎條例如下

一來稿書明姓氏住址其姓名欲發表與否者聽

一最好本用日記體或用筆記體者亦可

一本報認爲有關近日情狀者當詳酬

一不登載不寄回（但係長篇在三萬字以外者聲明後可以寄回）

一須假偵刺否請聲明

一來稿當動酬報記者天笑啟

珂羅印名人畫新式團扇

改七香畫湘雲眠芍七角　七香畫香菱鬥草七角　蔣南沙吉林雙燕六角

分發行所　天津東馬路門外東馬路有正書局　南京奇望街有正書局　蘇州察院場有正書局

總發行所　上海望平街有正書局　北京琉璃廠西門有正書局

泥金印西方三聖像

阿彌陀佛者西方極樂世界之佛釋迦牟尼佛者乃吾娑婆世界應化之佛釋迦佛口說阿彌陀經云西方有淨土名為極樂世界其中有佛號阿彌陀佛吾人當依執持阿彌陀佛名號念念西方願生彼土果能臨命終時一心不亂即能決定往生生此土後永不退轉以為成佛之第一方便法門也 世界一切都唯心造但能一心念佛自然決定生西所謂萬修萬人去也又云念不一不生極樂愛不重不降娑婆須知降生何地均由自心所造 我世尊為一大事因緣出現於世所謂大事者即了生死大事也必須超出三界方能永離生死若超其了生死之法門或禪或教或律或淨而淨土均為不可但現為末法時代惟淨土最為逗機 近世婦女念佛往往但求來生福報而不知求生淨土是猶入寶山者捨明珠而取瓦礫可勝惋惜不知福報終有盡時孽報仍屬難免蓋樂者苦之因天堂者地獄之因良可畏也一生淨土則但有樂而無苦矣 此聖像成弟子敬謹摹寫願十方世界衆生咸歸安養

每張定價大洋一角 加五彩定價大洋二角

總發行所 上海望平街有正書局 北京廠西門有正書局

分發行所 南京奇望街有正書局 蘇州都亭橋有正書局 天津東門外東馬路有正書局

善治耳聾

彰壽堂藥房眞正第一家始得異法即愈耳聾丸◎立服立愈◎假冒甚多◎購者宜愼 遠方託滬友代辦最妙或郵局亦可

另採珠黃吹耳散即愈每瓶五角雙料一元

凡患耳聾者因腎水下虧相火上炎或鬱火傷肝以致耳聾目昏聽不靈皆因陰虧陽損而其病原尤在氣虧血虧不能流通呼吸不能靈提氣遍則虛火向上故有耳鳴耳脹耳聾耳痛言語不聞等症本堂起首創製異傳秘方加工精製是丸專治一切耳內之症無論男女老少兩耳重聽等二三十年老症服之立見奇效轉聾為聰補腎陰生津液鎮納浮陽除退虛熱重者二大匣輕者一大匣全愈妙在神清氣爽身強體健永無復發之患[illegible]下治耳聾之第一奇藥也近有仿冒幸勿受愚每匣四元中匣二元小匣一元雙料加倍取效更速[illegible]賜顧認明上海拋球場南首河南路七號洋房彰壽堂託郵局函購外加寄費一成指明牌號勿寄別處

夜不成寐 食不知味

按吳君投函証明精神丸治愈之效力然有未能完全之處茲再累述以供閱者可以採擇

房事無能 由精虧血虧而至以致陽萎不舉眼光忽現圓點飄浮全身即覺芳疲膽怯心虛呼吸短促夜不安眠遺精骨痛五癆七傷百病叢生能服第一總統精神丸則**精足血濃腦健神爽** 生殖器部之虧敗自然一切如常於身體康健可保永無窮 吳

常州吳元順南北貨號

吳竹樁先生玉照

精神丸 果見精神

中法大藥房執事先生鑒遜啓者余因年來樂學就商服務紛繁操勞過度每致夜不成寐食不知味自顧形容[illegible]延醫服藥罔見有效適逢滬友之第一總統精神丸[illegible]自中法大藥房購到精神丸一瓶依法而服[illegible]眠又購二瓶服完果見**精神充足**飯量頓增[illegible]其繁劇之功[illegible]身體康健[illegible]外同病者有所[illegible] 吳竹樁敬啓

價目 大瓶五元 每打五十元 中瓶一元 每打十元

總發行所 上海三馬路 中法大藥房

牛夏露 包愈咳嗽 永遠斷根

彰壽堂藥房始創順氣化痰止咳四寶牛夏露眞實功效比衆不同◎招請各省批發經售◎函購由郵通知爲憑◎郵票不收

[illegible]

鴉片亂世之預備

[illegible] 價目每瓶洋一元 [illegible] 上海老垃圾橋南首[illegible]公司

黎副總統戒烟藥告示

遊歷東洋搜得此種亞支奶任經理 日本政府特授商標 [illegible]

總局化驗亞支奶藥毫無流弊上則憑照有大宗假牌亞支奶 [illegible] 滬都督出示嚴禁 [illegible] 禁烟 [illegible] 出示保護 [illegible] 醫員驗單 蘇省巡警 [illegible] 國民一分子 [illegible] 席裕麟

再冒亞支奶牌號 [illegible]

中華民國二年九月三日示 [illegible]

◎附告價目每總一元打十二元 新葯加重參苓每總一元四角打十四元 批發格外克己

◎亞支奶總發行所設上海英大馬路壽康里三百三十號席寓

嵩高靈廟碑出版

此碑全石著錄不載其文寶字訪碑有其目[illegible]拓最早見此本爲王蓮生禁生以重價購得以配西嶽靈廟碑云覌歸趙君聲伯森精印以公海內每本大洋三角

總發行所 上海望平街有正書局 北京廠西門有正書局

分發行所 南京奇望街有正書局 蘇州都亭橋有正書局 天津東門外東馬路有正書局

美容藥料 花顏水

妍媸本天賦而成無可以更易之也 今且有可以人力施之何者也 然其本來且有美容者 預爲保持之醜陋者 也時爲修飾之 若問保持與修飾之善法 則條理開列於左方

花顏水爲皮膚科學專門大醫小島亨先生經歷多年苦心研究確從皮膚上考究得來之聖劑 早已馳名本國各地 今本藥房特邁先生之方細求材料精工配合 運來各國俾大衆得沾其益凡欲保美容者請勿等閒視之

花顏水最近盛行於歐美兩洲 凡男女自爲維持其臉上者 確有不可一刻缺少此化粧藥水 故一時有曰 欲求自己顏容豔美 須要重看**花顏水**

花顏水於洗臉之時可滴少量於洗面器中 或融解數倍之清水而常爲使用 即可全治皮膚病如 面皰雀班 粉刺酒刺 汗疹頑癬 煙氣 紅點晦色 油光黧黯等 均得轉醜成美至於女子搽敷白粉若先使用此藥水非唯融化之妙且能豫防白粉中所含鉛毒也芳香馥郁 薰風勃々 能令人發生一種愉快者 則其人必爲常用**花顏水**故曰交際場面 確不可缺此**花顏水** 花露水肥皂洗臉粉等化粧用之材料其價格雖廉而功乃人幸勿疑之

花顏水可滴數點溫水或涼水中 即依化學的作用 盒水如牛奶成白 香風發生胸間覺快 致使用不斷乃可除去醜貌換來美顏如鮮花 故其名曰**花顏水**論其功效實可謂近世最新化粧川之第一品

花顏水最有効兒童 或遭蚊咽咬臭蟲或患汗瘡與一切皮膚風痒 均可搽敷患部立見功效 青年之男女臉上發生小瘡或雀班等患 均可以**花顏水**搽敷每天三次必可保持美也

最必認定**花顏水**及順和堂大藥房之字樣以防偽物誤是幸

花顏水凡各埠大藥房及洋雜貨莊均有代售 可就近採買試用爲幸然

花顏水價 大瓶洋一元 小瓶大洋五角 試用瓶大洋三角五分

本舖 大阪清水谷西之町 順和堂大藥房 經理所 上海三馬路大陸大藥房、上海五馬路中外大藥房、上海五馬路華美大藥房、上海四馬路普國大藥房、上海河南路美華大藥房、上海四馬路東溪洋行、上海四馬路中東[illegible]藥房、上海四馬路美商大藥房、南京大英大藥房、鎮江大英大藥房、無錫大英大藥房、蘇州[illegible]大藥房、嘉興中法大藥房、杭州[illegible]、福州安仁[illegible]、青島[illegible]、煙台山東大藥房、山東高密[illegible]、開封中法大藥房、河南信陽中西大藥房

德記洋行告白

[illegible]

[illegible] 西門大街

本埠新聞

紀事

獎勵破獲亂黨之功

上海鄭鎭守使査得上月間由淞滬警察廳警備隊長協同隊士在南市永盛碼頭船上破獲亂黨秘密機關拘獲亂黨方雅英徐錫等六人並搜出炸彈五十餘枚一案已由警廳將徐錫等解由本使訊實後徐犯先已鎗斃其餘各人暫留候示在案茲因此案關係亂黨私設機關意圖赴浙省獨立所獲各犯均屬重要倘待同黨雷鐵生引渡後再定罪結現特備洋一千元移送淞滬警察廳飭着賞給第一警備隊署隊官隊士等以示獎勵等因業己分別獎賞外所有當場出力之偵探汪銓等即由穆廳長自行給賞洋五十元

陳其美還在興高采烈

鄭鎭守使訪悉陳其美近尙匿跡滬上日來暗遣羽黨四出招人如有誘惑者於每晚十時許領至吳界三洋涇橋北首某號洋房內發給川資藉給憑照潛派出發惟所招之人究竟派赴何地叙集謀執現尙未悉因於昨日密派暗探多名前往秘密偵査矣

派艦截留大批軍火

鄭鎭守使現據密探報告訪聞茲有叛黨劉由外洋購就大批軍火裝輪運在崇明洋面即將潛裝民船偷運赴浙接濟逆匪亟用請速派艦駛往截留等情業經鄭上將己派舞鳳列字二魚雷艇飛駛赴崇査緝矣

松江鎭守使之權限

上海鎭守使鄭汝成君前以松江爲滬杭交通樞紐前清江南提督本常駐其間爲之防堵現浙省又値謠言不靖之際擬將鎭守使署移松藉以指揮並調劉冠雄總長來滬後與海軍總司令李鼎新君等會商數次劉李兩君以淞滬事雖較平而軍事上之布置尙未便稍鬆特聯名電請陸軍部段總長將由北調南之第四師師長楊善德移駐松江將該師之第七第八兩旅中第十三四五六四團中抽調兵士五分之二到松鎭守業公舉該師長楊君爲松江鎭守使現已將陸軍部己允准呈由袁總統任命昨楊君派員赴松將舊提督署略爲整理不日前往駐節其辦事上之權限所有楓涇等處沿滬杭鐵路之軍隊在莘莊以西者由楊君節制其在龍華淞滬間之軍隊仍由鄭汝成指揮一切昨己彼此規劃妥洽矣

松江設立鎭守使之原因

陸軍第四師師長楊善德自隨馮軍攻克甯垣後奉調來滬駐防業奉袁總統任命爲松江鎭守使(己誌前報)茲悉增設此缺原因緣政府以松江爲由滬入浙水陸要區楓涇又爲蘇浙兩省中樞杭滬鐵道亙于其間雖上海已設鎭守使松滬比鄰原可兼顧惟現在伏莽未靖恐致鞭長莫及楊師長部兵抵滬正駐松江一帶故特畀以此任以專責成楊師長奉命後已擇定松城舊江南提督組織使署現正與鄭鎭守使協商一切擬日內即同各科員前往任事

周靜娟早知不容於乃父

省議員周鉞愷殺生女前務本女塾學生周靜娟一事聞者莫不痛惜茲悉該女教習與校長余品花結婚之後恐遭乃父毒手曾致書於伊姑丈即前上海勸學所董劉子琛君請渠和解昨劉君檢出女士親筆函一通茲照錄於下使海內諸君子咸知此事之眞相矣其函云 姑丈大人尊右久疏奉候抱歉殊深近維起居安燕爲頌姪女在校(浦東魯家匯鎭南洲女校)碌碌如恒無善足告惟去秋本南洲辦事諸君推爲校長嫉妒者實不少其中顧教員(曾與周同學松江人)爲最甚顯對於教育亦不熱心故姪女不得其用即行辭職彼回松後詭造姪女與前校長品花先生結識節節告其革置近已傳入家庭父母之耳而家父母信以爲實日內屢有信來強逼姪女速即回家姪女深知家父嚴酷罪過難逃故不敢回家遂將終身面許徐君品花以保全彼此名譽徐君初不許諾以校長與教員應避嫌疑再三推託後由□家屬族叔勸令方免强許諾定月之十一號舉行自由結婚禮請泰日橋周容夫先生(上名)爲證婚人袁達夫先生爲介紹人自是之後家父母必發憤怒伏乞大人極力勸慰無任感盼之至蓋姪女德性我丈深知之數年出外求學未嘗違於禮節此事實由造謠人釀成之也(下略)

南京張勳之兵

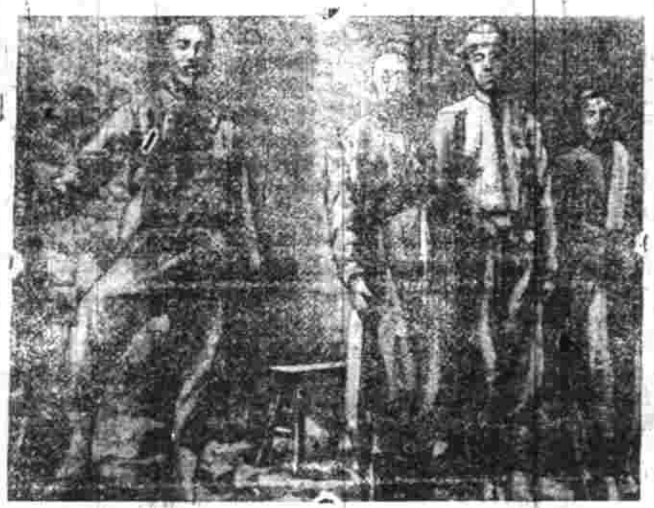

鎭守使對於軍官之宣告

上海鎭守使鄭汝成君邇因迭據探報亂黨仍在滬地密謀圖浙等情雖屬謠言然際此軍務戒防期內惟有嚴加防堵藉以有備無患特於前日(即十七日)下午二時特邀集在滬各軍營長以下隊長以上各營軍官到府公同共籌防堵善策到者計有二百餘員遂由鄭君當衆宣告中央困難情形及軍需餉項支絀狀況並及軍人應盡職務一切自二時起直至五時止計歷三時之久約有洋洋數萬言茲將大旨略採於下略云從軍宗旨旣得國家職務極當以軍人應盡之天職相當效力地方遂有亂警理應盡力勦捕方全從軍性質而達目的今中國軍界往往祇圖利祿貪奬不顧爲軍忠國效力之本旨以致雖達強軍進行之目的此次亂徒不明中央之款應餉之困難不得已舉借外債支持之理由輙即借題搆亂令人難服我軍亦當知之淞滬一役各軍猛力剿除得已平定軍人職務所在亦分內之事際此中央遭亂黨擾戰軍需餉項在在需款支絀之時一再額外特別嘉獎我軍更當深知從軍臨陣勝戰係屬軍人應當之責任前項特獎乃中央困難中爲奬優待各軍之苦心是不應較貪利圖奬軍人所爲殊失軍人體統本守使亦在其列不願邀功貪奬務望各軍官正同意須知中央困難情形共維大局爲盼云云至中央借款問題實因庫款支絀軍需餉項無着不得已由國務院參謀部等各部議明籌借均係正用即日下軍事軍需餉項無不存該款內提用并由鄰邦監視一切用度至此可見中央袁大總統實爲上顧國基下恤我民起見并無他意各軍官宜各注意爲要各軍官遂各與辭而散

兵士謹辭犒賞

袁大總統前以防守製造局之海軍警衛隊即第七旅十三團第一二三等營各兵士擊退叛軍頗爲出力是以命令每一兵士犒賞洋二元以示鼓勵等因茲爲該軍第二營第五連連長王克佛等咸以軍人志願馬革裹屍禦敵殺賊原屬應盡天職此次擊敗叛逆黨徒實係偶圖僥倖現當國庫窘絀之際曷敢領此厚賞業已商由同營各連兵士公衆贊成均願報効辭謝犒賞爰特呈由周營長代爲轉呈免予犒賞矣

侯煥仲不能無罪

前製造局庶務科科長侯煥仲日前乘該局發給工資時候亦往領資即被探稟明鄭鎭守使着令拘獲候訊在案茲經軍科副長王君前日提訊候供詞發展一味推諉辯賞經王君一再盤詰仍則如前推辯遂由王君核供論令還押外於昨將侯所供情形抄錄呈請鄭鎭守使核奪茲聞鄭君據呈侯供雖無附和亂徒起事證據亦屬附和嫌疑擬照新刑律四等有期徒刑之罪懲處云

棉紗業凋敝之狀況

本埠棉紗一業爲舶來品中之一大貿易去歲市面繁盛業此者罔不利市數倍其首屈一指者爲英大馬路源盛旗贏餘達十餘萬兩之鉅次則盈餘五六萬者亦素見不鮮利之所在人爭趨焉故本年業此者日見其夥詎自入春以來始則以宋案發生南北猜忌謠言所播商貨停銷商界已受其害迨中央借款告成金融稍活紗市方漸有起色不圖甯宇獨立滬淞繼變交通阻絕市面乃全歸停頓近來戰事告終雖有希望然調査該市市面較之從前十分之中僅剩二分交易中根深蒂固者尙可支撑所最難堪者外强中乾諸君不得不隨狂瀾而俱倒現在舊歷中秋節過冬季爲該業交易最旺之時俗所謂三春不如一冬茲將確査節後新開者止振太祥正昌同和三家而停止貿易預備收歇者共有祥盛同豐鼎盛福盛景康景昌景裕等十數家之多其虧欠洋行實行停閉者計吉和誠鴻昶榮兩家其號東羅寶珍周錦松均被三井等□商控押公廨至昇和號主周姓亦因涉訟公廨破產不足歸償情急吞烟致斃其該業之一跌千丈亦可概見矣

老火藥局之殘物

城內九畝地老火藥局廢土砲管爆發尙有餘剩之土砲管穆警長抒齋恐有危險隨令二區第一分署孟署長將屋內所有此項砲管及破壞軍裝另件一併檢送來廳分別留棄去後茲據孟署員開單呈報將該屋內破壞各件暨書業商團遺留另件一併檢送總廳計送有土藥鐵管(即前日爆烈之土砲管)二十三個廢鐵爆碎無藥空管四十六個前清舊式紅邊破號衣一木箱約百餘件木槍十六支皮帶三十根皮子彈盒八十只號頭牌槍架裂輻方皮盒警燈軍棍等當由穆廳長飭勤務員檢收分別辦理

船伙謀害舵工案再誌

小輪舵工周根和遭同舟船伙陳順林等起意謀害拋尸浦江由尸妻周梁氏將尸撈獲報請地方檢察廳派員往驗並傳該廳法警金寶山侯錦祺陸云卿知會法捕房協同包探將陳順林陳阿弟等四名拘押捕房看該警等於十九日到公堂迎提各情己紀前報昨晨汪檢察長仍命金侯陸二法警赴法公堂將陳順林陳阿弟吳和尙陳和尙等四名並抄出入洋一百三十四元一併提解到廳即奉陸檢察官提案廳訊陳順林供在周根和小輪船上爲伙本月初三日偶因細故與周口角爭執周自不小心失足墮入浦中溺斃周妻聽人唆使誣指小民等謀害身死小民知事不妙情願由洋賠和故托陳和尙陳阿弟吳和尙等出爲介紹前日約定在小東門外登樓萬里春茶叙隨帶現洋一百五十元不料尸屬等屆時不到小民還遭拘捕送案求察問官得供査點送案之洋祇存一百三十四元缺少十六元問所少之洋何在稱有住在此處離前左近之奚蘭春亦在此事中干涉被其取用是實質之陳阿弟等同供周根和林鴨托出勸是實問官將供判將陳順林收押陳阿弟陳和尙吳和尙判交陳阿壽周榮桂陳鵬春等保去候嚴緝在逃之郁兒並傳各尸屬等到案再行訊究一面立飭法警前往將欺詐取財之奚蘭春立時拏解到案問官論令先行管押候示

姚議員來滬之原因

衆議院上海議員姚子讓君前日請假返滬後已有二旬茲悉姚君此次南旋其原因有二一爲前次高昌廟之戰地方糜爛不堪收入在滬官紳文電交馳敦促返申共同規劃善後事宜一爲姚君令堂今年八十有五平素事奉至孝上月忽患清恙由諸嗣孟笙君電禀後即回里省親到滬上兵災事己商請鄭鎭守使即日發銀撫卹母病亦將痊愈二而北京議院中電催到院甚迫特定於今明首途北上云

整頓清潔之辦法

上海市政廳總董陸崧侯君昨日接准上海縣吳知事函云案據上海兵災善後事務所公共衛生股呈此次兵災之後防疫爲重要之圖必須居家舖戶各自留心亦能弭患無形唯整齊清潔之効旣經商同市政廳衛生處訂定辦法先從街市溝渠入手茲將簡明辦法逐條開列請即布告周知等情前來除函致淞滬警察廳査照並出示布告外相應抄送辦法五條函達敬希察照爲荷計開一傾倒垃圾以上午九時爲限逾限由巡士禁阻詰問如屢犯不改照章拘局究罰一面由査檢人員察如

搜獲防盜之軍械

南市製造局海軍警衛隊昨日査悉南市久大碼頭停泊浦江中之金永泰沙船上叢有軍裝立即會同水巡隊前往該船上搜獲快槍兩支快槍一支子彈一百餘顆及小鐵砲一尊並木柄槍二根單刀一把連同船伙何某拘至海軍司令部當奉訊得前項槍械係因出洋防盜所用等語奉判著留候再核

鹽捕營之文告

浦東沿海一帶原爲産鹽之區向有引商潘宏昌設廠收鹽運銷邇光復之際松軍分府覬覦鹽利派令蔡安營佔踞廠房收鹽但無引地銷售專以私銷爲宗旨屢經引商潘宏昌及板丘公所代表周梯雲君赴諸官廳呈訴請求解決業奉上峯俯允派員將廠發封轉給引商收管外昨復由蘇省鹽捕營王統令委任張御爲鹽巡總長茲接復總巡之文告錄下組織松屬鹽巡須爲鈐記巳將開辦情形報告在案因創辦伊始章程不厭周詳故尙未實行由防現因滬

鎭守使示諭

上海鎭守使鄭汝成君昨日示論云照得製造局原屬軍事範圍以內所儲銅鐵各項物料均係製造軍火需用如有偷竊局中軍火及製造軍火物料者無論大小輕重一經査出立按軍法從事決不姑寬爲此出示嚴論仰即一體遵云云

重慶現象平穩

上海鎭守使鄭汝成君昨接陸軍部删電云現接重慶商務總會暨勳等電稱熊克武楊庶堪諸逆於是日率衆逃遁公推陳澤沛收綏兵士集合商團幸就救中適黔軍抵渝歡迎入城現象平穩特此電告云

日本第一國手 圍棋譜 出版

圍棋一道發明于中國日人始創不布角子因之着法變段手而迅道悅知哲等先後蒙出據日人言彼國高手彼十化價地位吾國周小松等亦不過五六段而已與彼高國棋較須讓二子云云今彼國尙有八段者而吾國則……

清初原本紅樓夢後圖全

此書前函後已風行海內茲將版現出本全書出計十二……

地紳與兵黨身匪即乘隙而勾結私販私毫無顧忌勢將勾誘餘俗私鹽由松塢過塘內灌蘇松若不從嚴堵截鹽務糜弛伊於何底非但國課攸關抑且擾亂地方爲此本總巡上維課稅下保桑梓分派巡警按段梭巡內保各廠外堵偷私以緝私爲專責於地方各事均不干涉巡警晝身穿鹽巡號衣以示區別合行布告爲吾鄉父老昆弟須知此項鹽務巡警非地方巡警界限分明倘有不肖之徒或阻撓巡務或冒充鹽巡一經訪察定行從嚴究懲莫謂言之不預也須知通告云云

◉滑頭之理由不足

無賴馬老四（即馬仲彥）控潘小九（即滑頭小九）糾黨用刀行兇一案昨奉公堂復訊兩造各延律師到堂辯論先由見證沈翔雲上堂聲明兩造冲突事雖有所聞然未目覩不敢妄指請察詰之被告供稱於前年十月間離滬先在南京許團長處爲差遣員後充秘密偵探員近奉蘇省警備騎兵第一大隊徐廷楨偵探課長委子雲委任招撫敗兵及偵察叛黨事始行來滬會原告出事在前年十一月間究係因何被傷不得而知惟原告曾與前清道署偵探楊錦山之妾有私同居新闡時因楊妾私取二房東周姓飾物被控公廨訊實押辦後馬忽疑我指使致遭挾嫌誣控旋由中西探上堂稟稱查得被告當於事後逃逸應請明塈經關讞員商之英領康君以潘所述理由核與中西探所稟大相懸殊顯有不實飭且還押惠候下禮拜一復訊再核

◉破獲盜船

昨午滬警察廳水巡隊第十一號巡船在蘇州河查見鄉船一艘由潘阿七朱阿福等三人駕駛頗爲倉皇形跡可疑遂即上前詢詰詎料該船上一人忽爾上岸飛逃逐將兩人扣住盤詰供認三人同往曹家渡某姓家搶刦旋解南市司法科訊辦矣並在該船搜獲手槍兩支彈子多粒

◉迎提刦犯

奉賢塔根杜四沈阿怡諸國魂等闖入奉賢行政公署滋擾之後竄逸南匯縣境之大團鎮匿居乃沈阿怡茲於十六號竟敢潛回奉賢偵探駐防軍情即爲駐紮奉賢之駐滬第一營楊保如連長拏獲解請審檢所訊究在案茲悉奉賢審檢所長查得三官堂吳姓家被刦案內爲首之彭星明曾充上海滬軍營連長現居上海南市因於前日移文上海檢察廳關提劉彭星明拿獲并在彭姓家拘獲同黨劉玉鵬劉如堂等三犯故由上海檢察廳長復由奉賢縣儀知事又派楊連長督兵來滬已將該三犯迎提回奉訊辦矣

◉和尙控訴無門

大東門內沿城根地方大悲閣住持僧純川前投鎮守使署禀控十九舖商團董王新泉强佔廟產等情鄭鎮守使以事非軍事範圍之內着赴司法署禀控詰經批飭在案茲悉該僧奉諭後即投地方檢察廳呈訴昨奉汪廳長批示略云該僧所訴如果屬實則事在赦令以前公訴應當消滅其原狀回復一層事關私訴着赴審判廳起訴可也

◉誰敎你吞雲吐霧

上海一埠兩月以來禁煙問題屢弛屢矣不但四鄉設戶職士燈吃自由即南北市各毀戶曾經廢棄之煙具亦一律恢復淞滬警廳長前日密諭各區傳知各崗巡不動聲色隨時稽查昨（十九日）午間一時許有西門外沿馬路第十百十三號門牌內聚與麵館樓上有某甲公然設榻高臥橫陳正在吞雲吐霧間被西區站崗巡士上前連煙具並人帶至事務所轉送總廳轉解檢察廳核辦矣

◉東瀛本敎之披露

佛敎雖盛於東然非東洋之本敎其本敎乃爲神道敎兩日星期下午五時閘法界寶昌路尙賢堂開敎務聯合會會仍由李佳白博士演說神道敎原理對於革命之見解夫日本以帝制之國立國然其綱與會在覆幕以後知必與其國敎有密切之關係也留心時事者易弗往聆之

◉典商失去衣包

前月下旬本邑南北兩軍開釁之時滬上各典商咸皆一律停止營業且恐受當各貨遭其損失所以預先將貨打包雇舟運往北市暫寄及至事平之後將貨運回惟南市濟宏濟昌兩典檢查撤回之貨濟宏則失去十七號濟昌則失去十九號等各一包貨物該典等各執事深恐日後各當戶前來取贖理應照數賠償尤慮其藉端滋詐故於前日投上海縣公署請求出示布告吳知事以所禀是否屬實候查明批示飭遵

◉鐘表店串搜一空

南市關橋堍理化齋鐘表店店因本年陰六月間滬地戰事發生時該店主陳瑞亭携眷同夥友號隨衆避難往北市不料被船戶某甲等乘虛進內將內中鐘表四十餘架洋琴一架搜擾一空值洋數百元陳覺察後即報第一區警察署請緝後茲由偵探胡富泉在浦東楊家渡王金生成衣店內查見洋琴一架確係原贓由陳認明吊回將王帶區供由陳阿弟所寄遂將陳及李根生拘區後供認分得鐘兩架質得洋兩元買由春發等起意進內搬取是實飭將人贓併送司法科訊究

◉吊贓無着

法公廨前據招商局報告失竊艾號棧房內之相油數担旋由包探拘獲竊賊王郎海供明共得之洋錢箱售在南市周原昌蔴袋店內等語昨由廨員備文派探至地方檢察廳請爲查吊奉派法警徐文法協同至第一區第一分署飭探前往吊贓無着即將店主婦周徐氏拘區帶回地方廳候訊

◉冒充跑街

無賴傅子江因私刻通裕號圖章冒充跑街至新閘路二百三十號居民王明根家騙取呢緞六頂富被警破鳴捕將傅拘入捕房昨解公堂訊究先由原告偕鎮室張四江等上堂証明前情詰之傅直認不諱中西官會判將傅發押西牢三個月以儆

◉地方審判廳民庭批示

上海地方審判廳民庭昨發批示云張士珍等請求送達判同由批查此案業經前審推事決定准予宣判然細閱本案內容債款數目不能確定仍應傳集兩造更新辯論以符直接審理之原則所請律師金鴻翔係前處理本案推事照章不得行其職務仰即知照

又批楊河清聲請由批查本案業於六月二十七日發交第二初級審廳執行在案何得稱宋奉發交茲據來呈應即再令該廳查明照辦可也

◉第二初級審判廳批

張嘉書呈訴王有才等私捏假據案批仰再據情呈請地方審判廳調卷核辦可也　沈文奎呈訴稽桂生欠款案批准予覓保領回自行理楚可也　顧林生呈訴曹勝泉請求退保案批狀悉准予退保　陳德琳呈訴徐連生請求執行案旣據聲明被告財產所在地仰候飭吏前往照章執行可產

讞案

吳福聚

○擾取現洋　流氓童阿高因在江西路擾取常德奎皮袋內之現洋十九元由捕帮同追獲昨解公堂訊明奉判童押兩月如能將洋繳案准予從寬免押解釋

○專竊燈砲　本匠唐健泉近因專在租界內竊取電車上及各馬路路燈上之電燈頭三十餘枚消贓於北京路第　千零九十四號舊貨店主陳阿生被探蔣阿林查獲拘案昨吊贓解廨清究經中西官訊悉前情判唐押西牢三月陳罰洋六十元無洋改押兩月以儆

○私用洋元　武昌路十三號居人馮卓主控用人張阿林私用洋元等情昨由捕房將張拘解公堂請究經中西官研究屬實且查張係過犯判押三個月以儆

○烟土何來　鄉民張阿賓朱二倌前日手携值洋二百餘元之烟土經過滬西極司非路被探查見以其形跡可疑拘入捕房昨解公堂請訊據張等同供土係友人王德甫托帶至太倉瀏鎮並無別情　案中西官詢悉前情判將張朱兩人一併開釋土存捕房准於一月內由原主自行認領

○串同拐賣小孩　寓居新閘派克路之婦人李王氏控被朱阿二將伊家四歲男孩福州串同李黃氏拐賣與李梁氏得價分肥一案昨由捕房將各人一併獲解公堂研訊屬實奉判朱押西牢一年零六個月兩婦各押女所四個月以儆

來件

紅十字會江理事長上沈會長書（續）

有磁器店藥店油坊不能搶者必搗毀之傾棄之而後已倘有將婦女背往城頂樹林者惟非目覩不敢信以爲眞最可憐者南門外橋東極小之戶因無可搶殺其父子二人祇剩老婦一人幼女二人終日啼哭面無人色邵君急濟以錢米相對飲泣而已下關一片焦土貧民在瓦礫場中尋覓爐餘莫不含淚作工南城被搶較北城爲烈且牢屬精華搶法甚爲精細聞初八日有紅船六十二艘滿載贓物渡江且船內隱閉女子哭聲詢之鄉人車夫所說悉屬當同沿途竟東洋車馬車極難兵士一見車馬任意一躍而坐固不名一錢甚者擊其背覆其車此稱拉車趕車者乃安分之貧民與暴富者不同兵士捉車最爲可惡行見車夫絕迹交通愈塞矣見數兵士手佩金戒臂套銀套制服各別彼自家弟兄尙不能辨何營何團沿途婦女絕迹城門搜查極嚴常見擎槍兵士四人或六人中間一持合箭者後隨帶大涼帽紡綢衫褲之兵官沿途尋覓見搶物者全權正法故大街閘市搶匪有所畏懼調查員將借給各戶之帳略交堤收閱除慰勞外并力囑衆同事日查寧城被搶者或居百之九十七被姦者實不足千之二外間傳說實不足據名譽人之第二生命當留實坦婦人女子以餘地如所聞紅船內之女子哭聲背往城頂之說旣非目覩大抵過甚其詞時已深夜一時于君少彭前種核掩埋總數計僧侶立日起迄今日已逾一千四百另一具皆已雇力百數十人三段奔馳無日不處危險地位天熱穢氣登山涉水勞頓可知然竟無傷者病者亦稀幸事揮富與于君分派糧食銀錢藥料藥水棉花棉被等物洪沈諸君解決婦孺留養事于宋二公討論當地情形以現在秩序尙未十分堅固諸君熱心救濟爲婦孺開一線生路凡我儕人咸深感激然今非其時可以緩辦洪君等深然其議然已目擊此慘狀斷無坐視不救之理當竭數人之力謀所以萬全者盡我人之力而已衆咸謝宋培之君又報告現在掩埋之困難必須往山頂廣溝尋覓隊員白人已往太平門外天保城南花台獅子山等處日獲屍骸費鉅功倍所以慰幽魂免疫癘耳埠其服其論惟宋陳二公辦事處不幸被搶事定之後當爲之申理然已衣履俱無矣十三晨六時赴南門同善堂上浮橋紅十字會北段辦事處陳君履源宅空無一物倏惜安慰久之偕于培元隊長蘇狀棠爵士赴善後局續商衛城賑務後往鼓樓紅十字醫院見所運糧銀棉被藥料一干已至與子君分撥復往金陵基督書格紅十字會醫院傷兵之衆多醫治之精良調度之得法兵民聚處起臥如在天堂詢諸受傷者皆大感頌念請王君培元赴花牌樓張郡督行院投刺入內見號房官廳人多於鯽數逾百計巡捕某來曰請入大廳後一臥室張都督由內出迎曰紅十字會諸君遠勞辛苦福我子民君有所需儘可告訴我必力辦王曰今城門戒嚴行者不准携一包負物今隊員返滬行李衆多請賜護照張傳閱中軍至囑速辦王又曰此次所運糧食藥物餅干滿載二車今日由商滬寧鐵路允將此車拖進寗城然必須錢約交還張傳寗省鐵路總辦與其至曰紅十字會之車不許扣留以副慈善家好善之念邱稱是而退王君又請加意保護嘗者紅十字會張旂許之王君回醫院于少彭實琅馬林文嘉諸敎士悉任療傷與之商論各[illegible]援救此日見台符[illegible]發傷兵民所嘗揀找[illegible]甄訊官由瀘運寗傷兵三百餘人日內告痊又須資遣所費甚鉅埠允其不惜費令若輩各回故鄉咸謀生業悉由總會籌劃各贊生贊成之急出城城守索護照街有執刦王培元君强硬舉說殊允我出城至車站于宋陳諸君各醫士數十赴站送行晚六時抵鎭江分會與麗山君曰廉醫生籌導情形吳君招待尤爲優渥赴醫院察看入院之後無死者且無論如何重傷悉保全其肢腿白廉日夜操作吳君辛苦異常而開支殊形省儉贊嘆久之是夜下榻萬全樓（未完）

救濟婦孺會致法總領事君函

逕啟者敝會泰源短絀所以較諸上海各慈善團異常困難旣經組織義何容辭但敝會近日留養被拐婦孺除資遣始領外計已至三百名之多月來收其被難者亦復弗少所以前次法租界臨時濟會送到被難小孩多名即平時貴公堂暨法總巡捕房陸續函片送被拐婦孺到會者共三十六人均極歡迎承任留養其每日飲食冬夏衣履臥具藥費及留養所敎育等用均屬敝會自相力籌即狀己危困至極茲聞法租界前設救濟會已經取銷尙餘有救濟之款惟貴總領事爲會董主持爲此函懇台端查照撥助準如所請以惠無告婦孺得有生機至紉公誼並布見復爲荷中國救濟婦孺會謹啟

浙江旅滬學會救濟旅寗浙人致華洋救濟會函

敬啟者頃接旅寗浙江同鄉會代表莊兆鈐到會面稱南京被難人民籍隸浙江者實繁有徒飢寒交迫無以爲生囑敝會設法救濟俾免流落他鄉等語敝會誼屬同鄉勢難坐視辦事旣之全才經費猶懈棉力負孩良多貴會慈善爲懷中外所欽仰非仗大力主持數千災黎何以出水火而登衽席現勉籌銀洋二千元專爲拯救旅寗浙人之用茲特送呈貴會代爲設法俾居者無凍餒之憂歸者有生還之樂皆出自貴會之賜也應如何拯救之處與南京分浙會館諸君就近接洽至紉公誼專此奉懇敬請慈安浙江旅滬學會謹啟

華洋救濟會覆浙江旅滬學會函

謹覆者頃奉大札示以南京被難人民籍隸浙江者頗多因籌銀二千元囑速設法拯濟誼敦桑梓良深欽佩（中略）茲准來諭專爲拯救旅寗浙人之困並囑妥爲佈置俾居者歸者均沐仁人之賜此亦敝會應盡之職斯於無負委任而已專復敬頌公安南京華洋救濟會駐滬董事部會計員韓　謹啟

時評三

◉予之上海觀（七）　（木）

上海因戰事之關係地方稅免收兩月市行政經費之困難支絀可斷言者矣而學務衛生道路工程清道路燈以及慈善事業在在需款在在不可停頓主持經費者無非移花接木爲挹彼注茲之計設有脫短人民之負擔日增辦事者愈見棘手吾謂市會諸君亟謀思所以善其後善後之法維何一方面不得不從減政主義入手一方面則整理收入之方[illegible]舍此二者亦別無他策也

日本第一國手圍棋譜出版
分發行所 南京奇望街有正書局 蘇州察院場有正書局 天津東門外東馬路有正書局
圍棋一道發明于中國日人始創不布角子因之著法變段手而近道悅知哲等先後輩出據日人言彼國高手彼十化製地位吾國周小松等亦不過五六段而已與彼高國較須讓二子云云今彼國尙有八段者而吾國則初段者亦甚於無本局有鑑於此特選日本最精之棋局印成二冊定價大洋四角
總發行所 上海望平街有正書局 北京琉璃廠西門有正書局

清初鈔本原本紅樓夢後函出全
分發行所 南京奇望街有正書局 蘇州察院場有正書局 天津東門外東馬路有正書局
此書前函已風行海內茲將後函現已出版全書出齊計十冊後函八角定價一元前函價同◎
總發行所 上海望平街有正書局 北京琉璃廠西門有正書局

滑稽餘談

◎微言三則（士方）

禮曰天子無故不殺牛諸侯無故不殺羊大夫無故不殺豕余曰偉人無故亦不當殺人或曰偉人何嘗殺人余曰不殺人何來如許民脂民膏

孔子曰君子有三變望之儼然即之也溫聽其言也厲余曰今之偉人亦有三變望之呆然即之也瘟聽其言也利

孟子曰爲政不難不得罪于巨室巨室之所慕一國慕之一國之所慕天下慕之余作今孟子曰逃將不難不得罪於外國外國之所愛一人畏之一人之所畏國人不能捕之

◉肉飛仙（浪迹）

肉飛仙姓沈名光吳興人饒膂力且驍捷能平地躍上屋脊能置長木於牆之兩端赤雙足捷行其間有時或倒挂一足於木戲舞空中徐徐放足下十餘歲時從親戚及諸小兒遊大蘭若登層樓樓高甚憑檻俯視慄慄震掉使人失措親戚戒諸小兒勿近檻光獨憑視久之忽將身躍出親戚及樓中諸人俱失聲無色以爲必成虀餅矣光竟直立地上歌呼自得視其身毫無傷衆爲叫絕詳定寺幡竿高十餘丈繩適絕人不能上募有能續之者予萬錢旬日無應者諸僧患之一日光偶過有語以此事光謂僧曰可持繩來當相爲上耳寺僧喜遂取以予之光以口銜索拍竿而上直至龍頭繫繩畢手足皆放透空而下以掌拒地倒行數十步觀者莫不歎異因號曰肉飛仙大業中隋煬帝將伐高麗徵天下驍勇之士同類數萬人才技皆出光之下及帝攻遼東以衝梯擊城竿長十五丈光升其端臨城與賊戰短兵擊殺數十人賊競擊之而墜未及於地適遇竿有垂絙光復接而復上帝望見壯異之馳召與語大悅即日拜朝請大夫賜寶刀良馬恒致左右遷折衝郎將每推衣解食以賜之

◉記黃公恕斬蛟事（浪迹）

古稱吳越多淫祀其言亦不盡誣以吾鎮海一隅言之而增廟至二百餘所姓名事蹟之不可考者無論矣即其人鑿鑿其功赫赫然於吾邑苟無關涉亦在不祀不享之列惟吾境奉祀之治水判官黃公恕以捐軀斬蛟爲民宗隄捍患事聞勅建祠宇進秩宣撫判官獨合祀典公襄人名恕字文撲號東浦歷官所至皆以廉幹聞先是吾靈緒鄉有塘二南曰新土塘北曰和尚塘袤以今地大約曲匯塘一帶是中界流淳廣百餘丈延長至於數里有蛟爲患隄屢決溢漂沒田廬無算居人苦之屢請於大府帥聚土塡石築隄比成即壞莫可如何及公至知府事章君大淳議其才檄令督是役公單騎詣其所躬荷鍤運土石鄉人蟻集助力將奏功忽聞風雷驟起隄復衝潰如是者屢矣公廣募良策有麻衣術士自云從武夷來諦視曰是地也無物而聲不風而濤蓋其下有蛟在焉投以人或可止公矉目視曰設隄以爲民豈有殘民以求功次日具少牢以祭神身暗藏利劍忽大聲復發於下潮水怒漲公策馬投崖曰去衆攬衣不及正號擗間驟見紅潮自下泛方廣至數丈風濤遂寂然蓋其物已爲公所斃矣衆乘勢築土兩隄合爲一遂不復衝決越三日衆具牲醴哭奠公水湧復如注衆方虞再決則見公屍湧而出提鞍攬轡顏色如生家屬欲歸葬於襄乃請其所著衣冠爲葬於塘之近村並馬亦祔於其傍於是知府章公爲之請於朝丞相鄭公淸之爲之記其事而公遂得進秩建祠世以功德爲吾鄉奉祀神矣嗟夫自古之以斬蛟聞者如澹臺子羽及周處輩有矣然其人或素稱勇士其事或僅爲一身要不若公以一文吏爲民除害之功烈著也丰雖共述其事然有以爲與佽飛廟神實同一人則考之未確佽飛廟神姓黃名晟曾挽弓射殺巨蛟後爲明州刺史其姓同其事同其人實不同彼黃晟乃武將騎射本其所長故其事亦倘不足爲異也

◉甘鳳池（浪迹）

雍正乾隆時天下多武勇之士其名最著者爲甘君鳳池鳳池具絕大神力於拳法又通內外二家秘奧以故遨遊天下莫之與敵偶出行見兩牛鬬於路勢洶洶不可近路人皆駐足鳳池以手徐推之兩牛皆陷入田中數尺展轉不能出牛主無奈固求鳳池爲之出鳳池提出之覺輕若雞雛夏日被酒行至嶺上倦憩於山石忽腥風颼起林木怒號有吊睛白額虎自林間躍出直撲鳳池鳳池笑曰瞎大蟲無知並某亦不識耶舉鐵臂迎擊僅一拳虎已涔涔血出而就斃會游汴梁市見一縕衣少年泣于途問其故則曰某典掌櫃某貸時貸吾家錢五十千今彼歲入五六百金吾索前欵以營葬彼不與且口出惡言彼倚其主勢吾無如之何是以憤而泣鳳池曰子姑坐吾爲汝索之歸鳳池至典肆以券示其當櫃曰可照給掌櫃曰此係某家券與汝有何干且彼自索尙不與況汝耶鳳池大怒曰今日不還吾不去掌櫃亦怒曰非特必不還將使汝立出遂呼左右驅逐之於是肆中武力十餘人並少年各夥共曳之鳳池故不動或攬裾或拉臂或挽足諸人正紛擾鳳池身一起但見紛紛跌於地且有破額流血者掌櫃雖心懼然猶不肯還鳳池曰汝終不還耶遂以一手舉屋柱離地至尺許屋震震欲崩適有相識者過之奔入曰甘老爺何事發此怒顧謂典夥曰此甘鳳池老爺也有事須好設掌櫃始大駭亟還錢且謝過汴有無賴子多勇力見富家圉人牽馬出曰此馬甚高大暫借吾乘之圉人曰此馬善踢人勿輕近無賴曰如吾者乃畏馬踢耶直牽之果被馬踢而傷股亟起告其師胡某胡至富家索醫金富家曰彼自乘吾馬馬自怒踢他安得向我說胡某曰然則罪在馬汝不給醫金當踢汝之馬富家見其強悍知不可以理喩曰此任汝胡某踢馬股馬果亦受傷遂揚揚自得適報鳳池至富家喜亟延入因謂胡某曰汝踢馬股不爲勇能踢甘老爺臂囊吾始服汝矣具以前事語鳳池鳳池曰吾與彼無仇何必然胡某亦曰吾與彼無仇何必然富家激之曰甘老爺如許汝汝敢踢之乎胡某雖聞鳳池名意猶以爲易與耳且恃已能踢悍馬豈不能踢甘之臂囊吾若踢傷他豈不益顯名遂曰彼見允吾焉有不敢富家固以請鳳池始笑允於是奮衣當階立胡某盡一生氣力果怒踢鳳池毫不覺但見胡某仰天跌於地大呼痛不止須臾股腫如斗矣鳳池曰此係汝自願不得怨尤吾但汝受傷已深吾出藥與汝服靜養兩月當可愈由是胡某師弟不敢爲橫暴而鳳池之名益大著

●拐犯躍窗而逃● 拐犯鍾順淸前由地方檢察廳訊實罪狀拘留在案後因患病奉發上海醫院醫治不料鍾犯前晚乘看守巡士不備遂爾躍窗逃逸當即得悉追上姑由點崗巡士帮同獲往由第一區第一分署問明僞送司法科預審之下着仍送地方檢察廳訊究（本埠）

◉屠天官祖墓（浪迹）

去江北岸數里有石人石馬石羊環立於巨石墓前而巨墓傍之小塚纍纍幾數十蓋鄞人屠天官之祖墓也相傳天官家始甚貧至不能具葬時目講僧方在鄞相地目講爲堪輿家巨子審人數大族姓墓多彼所指定一日偶徘徊郊原見義塚一區頗有龍脉環繞之因趨視久之遂歎曰此處一隙地乃正穴若有人葬此子孫當大貴惜無人知之甫出區見有人舁一新棺至遂置於隙地而去目講大驚曰吾方言是穴地甚吉葬者子孫當大貴今果有置棺於此者葬師直不必延也遂復往定之以羅針曰向不正無益也佳地實難得惜爲庸妄人所破言甫畢又見前之舁夫一人負畚至東西張視囁嚅自語既而尋至置柩處則喜曰幸在是目講遂視之則其舁柩之索置在柩之下前蓋未曾携去也其人欲出索無人爲舉柩欲舉柩又無人爲出索焦急甚既乃持索雙手猛力頓撼之索得出而柩移地至尺許舁夫竟不顧而去目講復趨視則方向適合已所定處矣遂撫盤歎曰福人葬福地葬師特爲人作傀儡耳訪其家始知爲屠氏其後天官貴乃外加石槨而列以石羊馬等物以壯觀

◉神力張蓋（浪迹）

自古以勇力名世者如薛孤延之闢霹靂龜茲王阿圭兒之伏臥龍亦稱奇矣孤延從齊高歡與周人戰一日至斫折十五刀勇已聞世又從歡閱馬牧北道逢暴雨大雷霆前有浮圖一所雷火驟發歡令延前視延乃馳馬按矟直前未至三十步雷火燒面延大喝繞浮圖而走雷火爲滅及還鬚眉及馬騣尾俱焦歡驚歎曰吾不意薛孤延之勇竟能與霹靂鬬然此猶以氣勝也龜茲王因龍盜商人金銀大怒易衣持劍出直抵龍臥所見龍睡將斬之既而曰吾斬寐龍誰知吾神力即叱龍起龍化爲獅子王超而乘之龍怒作雷聲騰空王曰爾不降吾吾劍斬汝頭龍遂作人語願爲王坐騎此猶曰以術制也皆不若麻衣張蓋之天生神力張蓋不知何許人以其衣麻衣故稱曰麻衣張蓋唐會昌中左軍壯士管萬敵與僧鑒會飲酒肆蓋直入上坐引觥而飲傍若無人萬敵能扛鼎挾輈勇爲世冠擾臂瞋目欲與蓋鬬同席勇士共推蓋使避席蓋不動已而觀者甚衆蓋乃言曰某願與供奉較力請供奉先毆吾三拳某然後搭供奉一搭遂抱樓柱而立萬敵怒其輕已將斃以雪憤遂盡力拳之樓柱與屋宇俱震蓋畧不爲動既而笑曰某今亦搭供奉矣於是騰臂而起拳大如箕高及丈餘屹屹而下萬敵被搭疑疾月餘力爲銳減而蓋不知何往矣

廉州欽雲諸山水冊 此冊爲廉州專做雲畫冊爲最精之作

石谷老年凝古冊 此爲耕煙老年最得意之作擬宋元各家平者

◉本埠商務市況◉

續誌元芳呌莊（接陽歷九月十八日本埠元芳洋行拍出各貨價目錄左）

（猪綵）

花燭圖	十兩〇二錢半
雙花銅	七兩九錢
四皓圖	七兩五錢五分
二美圖	九兩〇七分五
聲文於天	七兩七錢半
彩八士	八兩九錢半
新漢旗	七兩五錢五分
安殿寶	八兩九錢
竹林圖	九兩〇五分
鑾鳳圖	八兩七錢七五
忠孝圖	七兩八錢半
陽樂圖	七兩九錢半
九獅圖	七兩八錢
萬花樓	七兩三錢半
梳粧圖	七兩五錢二五
太陽圖報	七兩五錢
忠良剛	七兩
恭禧圖	七兩〇七分半
財福壽	七兩五錢七五
壽國公	七兩八錢
領五龍	七兩二錢二五
五鳳圖	七兩四錢
觀瀾圖	九兩二錢半
利餘圖	九兩一錢
十八子	七兩四錢七五
雙駱燈	七兩五錢七五
必勝圖	七兩四錢
醉舞圖	七兩四錢二五
和合金錢	七兩
天姬圖	七兩八錢七五
上青天	六兩八錢七五
指引蓬萊	七兩二錢二五
海牛圖	八兩五錢二五
紅杏尙	六兩四錢

（未完）

續誌怡和呌莊（接九月十七日星期三拍出各貨行情如左）

（市布）

八磅四黑瓶	二兩二錢九分
八磅四紅蟹	二兩七錢八分
又藍蟹	二兩九錢五分
又紅鐘	三兩〇七分五
又僧帽	三兩〇一分
又藍鐘	三兩二錢
又紅瓶	三兩三錢八分
又單瓶	三兩二錢四五
又綠五福	三兩一錢七分
又藍蟢錢	三兩四錢五分
又紅蟢錢	三兩一錢
又藍三口	三兩三錢二分
又藍三丁	三兩五錢
又監雙瓶	三兩五錢九分
又藍雙環	三兩三錢二五
十磅胭脂虎	四兩三錢零五
又大發財	三兩八錢六分
又紅七子	三兩四錢
又紅蟹	三兩四錢一五
又團蘭	三兩三錢七五
又藍蟹	三兩五錢五五
又藍鐘	三兩八錢一分
又萬倍利	三兩八錢八分
又日利千金	四兩三錢九五
又市圖	三兩七錢
又彩蟹	三兩六錢七分
又彩鐘	三兩八錢二分
又藍六子	四兩八錢
又茶台	四兩六錢四分
十一磅彩人船	四兩三錢七分
十一磅七五彩鐘	四兩九錢半
十二磅彩蟹	五兩一錢

（未完容續登）

匯票

民國二年九月十九日各國匯票行情如左

大條滙電報每一金斯（二先令八辦士十六之三）

接金斯爲英國兩名衡金銀珠寶之用每金斯約中國銀行八錢二分二五

英國電滙（每上海規元一兩合）	二先令九辦士
英國現滙（每上海規元一兩合）	二先令九辦士十六之一
電滙四個月滙票（每上海每規元一兩合）	二先令九辦士四之一
銀行又進四個月滙票（每上海規元一兩合）	二先令九辦士四之三
銀行又買六個月滙票（每上海規元一兩合）	二先令十辦士
銀行四個月定貨票（每上海規元一兩合）	二先令九辦士八之五
銀行六個月定貨票（每上海規元一兩合）	二先令十辦士八之一
法國現電滙（每上海規元一兩合）	三法郎四七
又四個月電滙（每上海規元一兩合）	三法郎五四二之一
又六個月電滙（每上海規元一兩合）	三法郎五六二之一
德國電滙（每上海規元一兩合）	二馬克八一
又四個月電滙（每上海規元一兩合）	二馬克八八二之一
美金元現滙（每上海規元一百兩合）	六十六元八之七
又四個月電滙（每上海規元一百兩合）	六十八元四之三
香港電滙（每一百元合　上海規銀）	七十三兩四之三
日本電滙（每金元一百元合　上海規銀）	七十四兩八之五
印度電滙（每上海規元一每兩合）	二百〇四羅比二之一

金市

九月十九日收盤行情如左

現貨標金	三百五十五兩
足赤條金	三百六十二兩
沙赤合金	三百六十三兩

錢市

九月十九日北市銀銅圓及角子銀拆錢市收盤行情如左

龍洋	七錢四分五厘
英洋	七錢四分七厘一二五
本錢	七錢二分
小洋	六錢四分六厘一二五
銀拆	五分
銅圓	一百七十四千六百文
市錢	一百五十千文
衣牌	一千三百文
洋找	七錢三分三厘
錢找	一千二百文
八開	一百十四文
小洋貼水	每角十七文

金融

九月十九日銀行市價如左

英洋	開盤七錢四分六厘八七五　收盤七錢四分七厘一二五
銀拆	開盤五分收盤五分
轉帳	五分　掛無牌
標金	收盤三百五十三兩八錢半　開盤三百五十三兩八錢半

股票

昨由股票交通公司報告

藍格志	買每股念四兩半	
電車	又	七十二兩
英查華	賣	五兩七錢五分
老公茂	又	九十三兩
司賣得	又	一百五十兩

糧食

昨日滬南米市均甚平定之勢茲將開出各價如左

周浦新粳每石八元至七元六角

北幫白米	八元三角至七元八角
南幫白米	八元二角至七元八角
常幫白米	七元六角至七元二角
蘇同白米	七元三角至六元八角
泗涇白米	七元六角至七元一角
松江白米	七元四角至七元
周莊白米	六元八角至六元四角
新機洋秈米	六元七角至六元四角
新白客秈米	六元六角至五元五角
高機白通元米	九元五角至八元九角
常幫白元米	九元至八元五角
北坭白米	七元至六元六角
新高小麥	四元三角至三元四角

油荳市

昨日滬南鋪開之大小荳油四百件係內河等處客幫銷路近幾日來市上油荳銷數頗爲暢旺價故步步增漲之勢云茲將昨開各價如左

膠州荳油每担	八兩八錢
岐山荳油	九兩四錢
船牛荳油	九兩九錢
梗牛荳油	九兩七錢二分五

絲市

昨日洋莊買進各牌紗價如左

祥利洋行買紅獅牌頭號大經十担每担四百六十兩

達昌洋行買金獅牌頭二號乾經十担每五百七十兩至五百五十兩

公安洋行買公記嗎四牌七里大經五担每担五百二十七兩五錢

景昌洋行買三羊牌頭號十三至十五分廠絲二十担每担七百七十七兩

波斯洋行買棉州黃絲五十担每担三百五十二兩五錢

又買過金黃絲四十七担每担三百十三兩七錢五分至三百十兩

◉出口土價◉

花衣 本埠花衣市面前因天時久晴枝本乾枯現在青黃不接之時大勢收成欠佳至以花價飛躍昨日各路花衣及子花市價如左

通州花衣每担	二十五兩
太倉花衣	二十四兩八錢
四牌子花	二十四兩八錢
上海花衣	二十四兩六錢
火機花衣	二十四兩八錢
餘姚花衣	二十四兩
南路子花	十一元五角
北路子花	十二元五角

◉進口洋價◉

日本紗 昨日紗號有一百數十包市近因銷路活動然本埠存紗不足市價逐步高升茲將行情如左

二十支藍魚紗大包	一百念一兩
又　五子	一百十五兩
又　日島	一百十五兩五錢
又　福島	一百十八兩
又　漁翁	一百十四兩五錢
又　雜什	一百十兩

本廠紗 昨日紗號有二百餘包茲將各牌紗價如左

二十支天官紗大包	一百十二兩
又　得利	一百十二兩
又　五福	一百十兩〇七五
又　三星	一百十四兩五錢
又　牧羊	一百十一兩
十六支雙龍紗大包	一百〇九兩五錢
又　雙虎	一百〇八兩五錢
又　雙象	一百〇六兩
又　胭虎	一百〇六兩
又　牧羊	一百〇八兩
又　紅團龍	一百〇四兩五錢
又　丹鳳	一百〇四兩
又　火車	一百〇八兩五錢
又　水月	一百〇九兩
又　月季	一百〇四兩
又　日光	一百〇八兩五錢
又　天官	一百〇七兩
又　聚寶盆	一百〇二兩五錢
又　雲龍	一百〇三兩
又　雲鶴	一百〇五兩
又　紅龍	一百〇三兩五錢
又　鐵毛	一百〇四兩
又　三星	一百〇五兩
又　人稱紗	一百〇六兩五錢

周君宇傳患咳甚劇服此藥獲愈自述如左

兜安氏大醫生惠鑒敬啓者鄙人於陽歷去年十月間沾染風寒患咳不止延醫服藥時發時愈至十二月間咳嗽更劇甚至夜難安枕食難下咽所費不貲迄未見效閱港報見大醫生創製之補肺聖藥功能止咳化痰設書言之鑿鑿遂購兩瓶試服藥未罄而咳竟止鄙人慇念不置後遇朋友同患斯疾者無不以是藥告之得此而獲愈者不勝枚舉足見大醫生醫術精明故能製此良藥普濟同胞曷勝欽佩聊肅蕪函並呈小照藉以鳴謝并頌道安

香港希士廷律師處周宇傳敬啓

效驗

傷風咳嗽　胸膜發炎　氣喘痰湧　癆瘵咯血　破金失音　痰中帶血　肺癆肺痿　咽喉痰痛

此藥爲傷風咳嗽以及一切肺喉病之專藥中國人士之患肺喉症者由此藥治愈不知凡幾以故行銷全球名馳遐邇凡咳嗽初起能即服是藥奏效甚速已成癆病之咳嗽耐心久服必能除根妙在藥性和平味香適口無論何種咳嗽均能有效患者試之方知不謬也

各埠藥房均有出售每瓶大洋陸角每打大洋陸元

上海江西路五十一號兜安氏西藥公司啓

兜安氏補肺聖藥

分發行所　南京寄望街有正書局　蘇州鄒亭橋有正書局　天津東門外東馬路有正書局
總發行所　上海望平街有正書局　北京廠西門有正書局
定價大洋六角
德記洋行告白
定價大洋八角